EL ADELANTADO DE SEGOVIA

Año CXVIII Número 38.188 www.eladelantado.com Sábado, 1 de agosto de 2020 1'40 €

Diario Independiente fundado en 1901 por Don Rufino Cano de Rueda

El no a la gestión de Ezequiel González pone en aprietos al Ayuntamiento

LA OPOSICIÓN RECHAZA LA MEMORIA TÉCNICA El equipo de gobierno, que sumó su primera derrota política tras los votos negativos de Podemos, PP y Cs, sacará ahora a concurso público el parquin y se prepara para la renovación de la ORA PÁG.2,4 Y 5

San Lorenzo recuerda a las víctimas

El barrio segoviano de San Lorenzo quiso rendir homenaje a las víctimas que la pandemia de coronavirus ha dejado en la provincia. Al acto para honrar la memoria de los fallecidos acudieron algunos de los representantes de los principales partidos políticos segovianos y cerca de 40 vecinos. NEREA LLORENTE PÁG.8

La Junta pone a disposición de los taxistas mamparas anticontagio

CALIDAD Las pantallas se han realizado en material transparente, impermeable, incoloro y reciclable de gran dureza **DEMORA** Los taxistas valoran la implicación del Gobierno autonómico con el sector pero señalan que los dispositivos llegan tarde PÁG.7

ADEMÁS

Detenidos dos jóvenes de La Granja por una presunta violación

Dos jóvenes de 20 años vecinos de La Granja de San Ildefonso han sido detenidos por la Policía Nacional en Fuengirola (Málaga) por un presunto delito de agresión sexual al haber violado supuestamente a una chica de 18 años en un portal del centro de la capital malagueña, según fuentes policiales. PÁG.9

Íscar y Chañe: la Covid amenaza a Tierra de Pinares

El norte de la provincia y sus alrededores están siendo las zonas más afectadas por los temidos rebrotes. En las últimas horas el brote de Chañe elevó a ocho su cifra de contagiados tras sumar otro caso más y en la vecina Íscar los positivos confirmados se alzan ya a 42. PÁG.6

Mañueco pide herramientas jurídicas para confinar o limitar la movilidad sin perder "rapidez y eficacia" PÁG.15

Una negligencia con maquinaria, posible origen del fuego ocurrido en Los Ángeles de San Rafael PÁG.14

La economía española entra en recesión tras un desplome histórico del PIB del 18,5 por ciento PÁG.20

La Escuela FS Valverde cierra su campaña solidaria después de haber recaudado más de 33.000 euros PÁG.27

OPINIÓN

TRIBUNA GUILLERMO SAN JUAN (*)

SI SE QUIERE, SE PUEDE

Siempre hemos planteado que Segovia necesita una empresa municipal que integre todos los servicios de movilidad de la ciudad (ORA, Grúa, parkings públicos, Estación de Autobuses etc.), por varias razones, pero fundamentalmente porque es la única manera legal de poder integrar a quienes ya trabajan en esos servicios y que no paguen los platos rotos de unas leyes diseñadas por el PP para impedir a los ayuntamientos gestionar directamente sus servicios.

La protección del empleo a través de la subrogación de la plantilla es una condición sine qua non de todo proceso de remunicipalización. Palma de Mallorca, Valladolid o Santiago de Compostela, capitales gobernadas o que han sido gobernadas por PSOE, Podemos e IU son buenos ejemplos. Por eso, con esta decisión arbitraria y sin fundamento técnico de suprimir todo el personal del parking, nos preocupa que el gobierno municipal de PSOE e IU sólo consigue pegarse un tiro en el pie y reforzar el argumento del PP de que las remunicipalizaciones destruyen empleo.

La remunicipalización de servicios públicos no es un capricho ideológico, es, en la mayoría de los casos, la opción más eficaz y eficiente para el desarrollo de gran parte de los servicios locales. En este sentido, todos los procesos de remunicipalización tienen que cumplir simultáneamente tres objetivos: proteger el empleo, mejorar el servicio y desarrollarlo de forma más eficaz y más eficiente. La propuesta de gestión del parking de Ezequiel González no cumple ninguno de los tres: destruye todos los puestos de trabajo, rompe un servicio que por su condición de depósito municipal de grúa necesita de la atención personal y fija unas tarifas para los usuarios por encima de lo que indica el cálculo de costes.

Pero, a pesar de todo esto (que no es poco), en este Pleno Municipal la cuestión central respecto al Parking de Ezequiel González no es tanto el debate sobre gestión directa o gestión privada, sino algo más básico y previo a todo ello: definir qué servicio de parking y depósito de grúa necesita Segovia. El Ayuntamiento de Segovia apuesta por el modelo low cost al estilo RyanAir pensando que lo barato es lo eficiente, pero todos sabemos que eso no es así, que al final lo barato sale caro sobre todo cuando hay multitud de gastos ocultos y sobrecostes que no se han tenido en cuenta en la memoria técnica.

De hecho, la memoria, justo al contrario de lo que debería, parece redactada a medida de dos decisiones políticas que la concejalía ha tomado de antemano: la supresión de toda la plantilla para evitar subrogaciones y la fijación de unas tarifas copiadas a las del parking de José Zorrilla, pero más caras de lo que deberían pagar los usuarios de Ezequiel González en función del cálculo de costes que fija la memoria. En conclusión, la propuesta de gestión que el gobierno municipal ha realizado para el parking de Ezequiel González se olvida de la eficacia, confunde la eliminación de la atención presencial con la eficiencia, no establece los objetivos a cumplir ni los criterios de calidad del servicio, no tiene en cuenta las garantías de guarda que debe que tener un depósito municipal de vehículos, no aporta garantías sobre su viabilidad técnica, no incluye costes ocultos, además de todo tipo de elementos incoherentes que nos hacen dudar de la seguridad jurídica del futuro proyecto de gestión.

LA REMUNICIPALIZACIÓN DE SERVICIOS PÚBLICOS NO ES UN CAPRICHO IDEOLÓGICO, ES, EN LA MAYORÍA DE LOS CASOS, LA OPCIÓN MÁS EFICAZ Y EFICIENTE PARA EL DESARROLLO DE GRAN PARTE DE LOS SERVICIOS LOCALES

Lo que mal empieza, mal acaba. Por eso, llegados a este punto y después de semanas de advertir del callejón sin salida al que conduce esta decisión, con ánimo positivo creemos que llega el momento de retomar la serenidad y afrontar con seriedad el reto de dar los pasos necesarios para preparar una de las empresas municipales para acometer un proceso ordenado, planificado y con las garantías necesarias para acometer la gestión directa de este y del resto de los servicios de movilidad, atendiendo a objetivos de calidad del servicio, eficacia y eficiencia, protección del empleo, reordenación de recursos y gestión integral. Sí se quiere, se puede. Con nosotros para esta tarea ya se sabe que pueden contar, el resto depende del gobierno municipal.

——

(*) Concejal de Podemos en el Ayuntamiento de Segovia.

TRIBUNA ANDRÉS ORTEGA (*)

LA VÍA EMPRESARIAL DE LA RECUPERACIÓN

Comienza un mes de agosto atípico, como lo ha sido buena parte del año 2020 desde que se decretase el Estado de Alarma. Hemos entrado en "la nueva normalidad", que más parece un eufemismo que un hecho cierto. Porque de normal la situación para los ciudadanos y, en el terreno que más me compete, para las empresas, tiene más bien poco.

Es cierto que en España, como en el resto de los países del sur de Europa, este mes es sinónimo de vacaciones, de parón en la actividad económica. Pero esta vez llega después de unos meses de crisis verdaderamente histórica para la propia actividad empresarial y para el empleo. De modo que resulta más necesario que nunca hacer el ejercicio de analizar los retos que tenemos por delante y trabajar en las soluciones para afrontarlos.

Los rebrotes, tras el fin del Estado de Alarma, están creciendo y no podemos saber, aunque sí intuir, si este incremento volverá a provocar medidas restrictivas en la movilidad y en la actividad de las empresas. Difícil la predicción, pero eso no significa que no tengamos ya dispuestos nuestros respectivos planes de contingencia. Las empresas de la provincia han trabajado en ello y en la propia Federación Empresarial Segoviana también.

En este contexto de incertidumbre, el último cuatrimestre del año es clave para que entre todos logremos que la duración de una crisis tan profunda no se alargue en el tiempo. Para empezar, y teniendo en cuenta la gravísima situación por la que han pasado nuestras empresas, pymes y autónomos, hay que evitar la tentación de establecer una subida impositiva.

La rechazamos con rotundidad porque sería añadir una losa a una mochila que ya pesa demasiado. A mi juicio, se debe optar por la vía de mayores recaudaciones a partir de mayores rendimientos y por una recuperación del número de cotizantes. Esto es, mediante el sostenimiento del tejido empresarial, mejorando los niveles de competitividad y productividad.

Los empresarios y las organizaciones empresariales no trabajamos con ideologías, sino con pragmatismo y sobre realidades. Y en este contexto, esto se traduce en mantener una actitud responsable desde todos los ámbitos para que, cumpliendo las medidas de seguridad y salud que establezcan las autoridades sanitarias, podamos seguir volviendo a la normalidad en las empresas.

Vamos a trabajar con el nuevo horizonte que dibujan los más de 72.000 millones de euros en ayudas europeas (140.000 millones el total del fondo de recuperación) y aquí se abre otra cuestión importantísima. ¿Contará el Gobierno con las organizaciones empresariales para definir las prioridades de destino o por el contrario optará por una unilateralidad incomprensible en estos momentos?

LOS REBROTES, TRAS EL FIN DEL ESTADO DE ALARMA, ESTÁN CRECIENDO Y NO PODEMOS SABER, AUNQUE SÍ INTUIR, SI ESTE INCREMENTO VOLVERÁ A PROVOCAR MEDIDAS RESTRICTIVAS EN LA MOVILIDAD Y EN LA ACTIVIDAD DE LAS EMPRESAS. DIFÍCIL LA PREDICCIÓN, PERO ESO NO SIGNIFICA QUE NO TENGAMOS YA DISPUESTOS NUESTROS RESPECTIVOS PLANES DE CONTINGENCIA. LAS EMPRESAS DE LA PROVINCIA HAN TRABAJADO EN ELLO Y EN LA PROPIA FEDERACIÓN EMPRESARIAL SEGOVIANA TAMBIÉN

Si el objetivo es la recuperación, la clave está en las empresas y por tanto es necesaria la colaboración público-privada. Desde FES hemos elaborado un Plan de Reactivación Económica de la Provincia de Segovia, que ya conocen las Administraciones porque se lo hemos presentado, y que bien podría servir de guía para la utilización de los fondos. Un Plan que, además, recoge perfectamente los criterios marcados por Europa: digitalización, economía verde e industrialización.

No quiero concluir sin reiterar, como hago en todas mis intervenciones públicas, un mensaje de ánimo y apoyo a todos los ciudadanos que han sufrido más directamente el drama de la pandemia. Un mensaje de gratitud a todo el personal sanitario y de reconocimiento a todos los empresarios, grandes y pequeños, por afrontar con tanta entereza una crisis sin precedentes. Una llamada de atención sobre la enorme generosidad y solidaridad demostrada por nuestro tejido empresarial a la hora de colaborar con las soluciones sociosanitarias.

Y un sentimiento claro de orgullo por poder representarles modestamente.

——

(*) Presidente de FES.

LAS PALABRAS Y LA VIDA ALBERTO MARTÍN BARO

LA CONSOLACIÓN EN TIEMPOS DE REBROTES

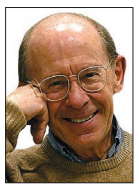

Cuando pensábamos que lo peor de la pandemia del coronavirus había pasado, los rebrotes de los contagios y de los fallecimientos causados por el covid-19 han vuelto a afligirnos. Es esta una aflicción acentuada por el temor a volver a experimentar la angustia que ya creíamos superada.

El temor a un enemigo mortal que sigue amenazándonos por más mascarillas que nos pongamos y por más geles hidroalcohólicos con los que nos lavemos las manos. Es, en resumidas cuentas, el miedo a la enfermedad y a la muerte, las nuestras y las de nuestros seres queridos.

Libramos una batalla desigual, puesto que desconocemos cómo acabar con el enemigo. La vacuna que en algún momento llegará nos defenderá de los ataques del virus, pero no lo destruirá. El punto débil del coronavirus es la capa lipídea que lo recubre y que la espuma del jabón y los hidroalcoholes disuelven. Habría que armar con estos y otros desinfectantes a ejércitos enteros que llevaran a la extinción a un virus que, además, experimenta continuas mutaciones.

LIBRAMOS UNA BATALLA DESIGUAL, PUESTO QUE DESCONOCEMOS CÓMO ACABAR CON EL ENEMIGO. LA VACUNA QUE EN ALGÚN MOMENTO LLEGARÁ NOS DEFENDERÁ DE LOS ATAQUES DEL VIRUS, PERO NO LO DESTRUIRÁ. EL PUNTO DÉBIL DEL CORONAVIRUS ES LA CAPA LIPÍDEA QUE LO RECUBRE Y QUE LA ESPUMA DEL JABÓN Y LOS HIDROALCOHOLES DISUELVEN.

He estado leyendo estos días "La consolación de la filosofía", del pensador romano Severino Boecio (Roma hacia 480 – Pavía 524), con la ilusión de encontrar en sus páginas el consuelo que la amenaza del Covid-19 me niega. Insiste el autor, que sufrió el destierro y la pérdida de todos sus bienes para acabar siendo ejecutado a palos —sí, como lo leen—, que la fortuna es mudable y que no podemos poner nuestra esperanza ni en las riquezas, ni en los placeres corporales, ni en el poder.

¿En qué entonces? En una vida moral recta y, en último término, en Dios, nuestro creador, autor del orden que brilla en la naturaleza y fuente de toda felicidad.

EL TEMOR A UN ENEMIGO MORTAL QUE SIGUE AMENAZÁNDONOS POR MÁS MASCARILLAS QUE NOS PONGAMOS Y POR MÁS GELES HIDROALCOHÓLICOS CON LOS QUE NOS LAVEMOS LAS MANOS. ES, EN RESUMIDAS CUENTAS, EL MIEDO A LA ENFERMEDAD Y A LA MUERTE, LAS NUESTRAS Y LAS DE NUESTROS SERES QUERIDOS

Otra lectura en la que he buscado consuelo es "Naturaleza", del poeta y filósofo estadounidense Ralph Waldo Emerson (Boston 1803 – Concord 1882). Estoy de acuerdo con Emerson en que la naturaleza nos consuela con su belleza y con su protección. "En los bosques recobramos la razón y la fe. En ellos me parece que nada malo puede sucederme en la vida, ninguna desgracia, ninguna calamidad (mientras conserve los ojos) que la naturaleza no pueda reparar".

Salgamos al campo, a los montes, a las praderas. En ellos, como canta san Juan de la Cruz en su "Cántico espiritual", está Dios. "Mi Amado las montañas, / los valles solitarios nemorosos, / las ínsulas extrañas, / los ríos sonorosos, / el silbo de los aires amorosos".

Así que, de un modo o de otro, acabamos en Dios. En la naturaleza trascendida de Dios hallo la consolación que la ciencia de los sedicentes expertos no me concede.

GSR ABOGADOS

HERENCIAS, DIVORCIOS, DERECHO LABORAL,
RECLAMACIONES POR RESPONSABILIDAD PATRIMONIAL DE LA ADMINISTRACIÓN
YA ATENDEMOS VISITAS PRESENCIALES, PREVIA PETICIÓN DE CITA
C/Escultor Marinas, 7, 1º B. Segovia · Telfs. 921 46 22 22 - 921 46 61 06 · martin@gsanroque.es

EL ADELANTADO DE SEGOVIA

EDITA:
EL ADELANTADO DE SEGOVIA, S.L.
D.L. SG.7 1958

EDITORA
TERESA HERRANZ DE CONTRERAS

DIRECTOR
ÁNGEL GONZÁLEZ PIERAS

Redactor Jefe
Florentino Descalzo San Frutos

Departamento de Publicidad
Pilar Chousa Rincón

Redacción,
Administración y Publicidad
Calle Morillo, 7 (junto Jardín Botánico)
40002 Segovia
Teléfono centralita: 921 43 72 61
Teléfono publicidad: 921 46 12 12
Fax 921 44 24 32

Correo electrónico redacción:
redaccion@eladelantado.com

Correo electrónico publicidad:
publicidad@eladelantado.com

Difusión controlada por la OJD

MADRIGAL

SEGOVIA

El parquin de Ezequiel González seguirá con la gestión privada

Los votos en contra de Podemos, Ciudadanos y PP en el pleno de ayer tumban la intención del equipo de Gobierno de municipalizar este servicio

M.G.
SEGOVIA

El debate en el pleno de ayer dejó claras las posturas a favor y en contra sobre la municipalización del aparcamiento de Ezequiel G

■■■ Nada se salió del guión marcado por los grupos políticos días antes de la sesión ordinaria de pleno municipal. Los votos en contra del Partido Popular y Ciudadanos, a los que se sumó el de Podemos-Equo desestimaron en el pleno municipal celebrado ayer la memoria técnica sobre el proyecto de modelo de gestión del aparcamiento de Ezequiel González con la que el equipo de Gobierno esperaba municipalizar este servicio; lo que obliga a dar marcha atrás y mantener la gestión privada, que habrá que regular en un concurso cuyo pliego de condiciones determinará sus nuevas especificaciones.

Lo que en principio parecía un mero trámite orientado a poner en manos municipales la gestión del parquin se convirtió en una tormenta política en la que el acuerdo de Gobierno entre PSOE e IU no contó en esta ocasión con el apoyo de Podemos, que desde el primer momento ha rechazado la municipalización del aparcamiento en las condiciones marcadas por la memoria técnica.

Antes del debate sobre esta propuesta en el pleno, la alcaldesa Clara Luquero cedió la palabra al interventor municipal para que diera lectura a un informe encargado por ella para justificar la viabilidad económica, técnica y jurídica del proyecto contenida en la memoria, en el que la premura de tiempo con la que el interventor recibió el encargo hizo que el informe, según sus propias palabras, analizara "con carácter general" los citados aspectos.

La maniobra de Luquero fue acogida con sorpresa y estupor por la oposición, que no dudó en manifestar su malestar por conocer "un minuto antes" –en palabras del portavoz del PP Pablo Pérez- este documento, y llevó al concejal de Podemos Guillermo San Juan a reiterar con vehemencia su petición de que este asunto quedara sobre la mesa para un mejor estudio, incluyendo el informe de la Intervención municipal.

Finalmente el debate tuvo lugar, ya que la solicitud de Podemos fue desestimada, y los portavoces de los grupos políticos desplegaron argumentos a favor y en contra de la gestión municipal, situando en la primera línea de la confrontación a la plantilla de siete trabajadoras cuyos puestos de trabajo están en el alero a la espera de una decisión.

Guillermo San Juan expresó su oposición a la memoria, al considerar que su propuesta no solo destruye empleo, sino que empeora la prestación del servicio y fija tarifas más elevadas para los usuarios, por lo que se preguntó a quién beneficia. Además, señaló que hay otras vías para la municipalización empleadas por ayuntamientos de corte progresista en la que se han subrogado los trabajadores de los distintos servicios".

Por su parte, tanto Ciudadanos como el PP pusieron el acento en las trabajadoras, y coincidieron en asegurar que la memoria ha sido confeccionada 'ad hoc' para los propósitos de gestión pública del servicio dejando a un lado a la plantilla para sacrificar sus puestos de trabajo. Así, Pablo Pérez aseguró que las empresas privadas "gestionan bien los servicios" y puso como ejemplo el propio parquin de Ezequiel González donde las trabajadoras "han mostrado un trabajo eficaz", y señaló que su grupo situará la 'línea roja' del futuro contrato de adjudicación del servicio en el mantenimiento del empleo de la actual plantilla.

Por su parte, el concejal de Ciudadanos David García-Foj señaló también que la gestión pública es "menos eficaz y más costosa" en términos de sostenibilidad para las arcas municipales.

CONTRADICCIONES Y DEMAGOGIA

La concejala de Tráfico Claudia De Santos centró su intervención no sólo en defender las bondades de la memoria técnica y de la gestión pública del parquin, sino también en subrayar las contradicciones de Podemos al rechazar la municipalización de un servicio cuando en su programa electoral propugnaban de forma decidida este modelo de gestión.

De Santos aseguró que el concejal San Juan "no sabe soplar y tragar a la vez", y pidió al igual que al resto de los grupos políticos que se opusieron a la medida que "no jueguen con la esperanza de las trabajadoras" para rechazar este proyecto, ya que el hecho de mantener la privatización no garantiza la permanencia de sus empleos. Además, señaló que la gestión pública llevaría a las arcas municipales los cerca de 90.000 euros anuales que cobra la empresa adjudicataria, y pidió a la oposición que exijan las responsabilidades sobre el empleo de las trabajadoras a la empresa adjudicataria.

En la misma línea se pronunció Ana Peñalosa (IU), que calificó de

González, que finalmente fue rechazada. N. LLORENTE

'poco ético' introducir en el debate a las trabajadoras, y aludió al voto en contra de Podemos, recriminando a Guillermo San Juan que con esta actitud "PP y Ciudadanos se frotan las manos y las futuras empresas interesadas estarán dando palmas con las orejas".

UNIDOS POR LAS INFRAESTRUCTURAS SANITARIAS

Donde no hubo fisuras fue en la declaración institucional rubricada por todos los grupos políticos en la que el Ayuntamiento pide a la Junta de Castilla y León la dotación de infraestructuras sanitarias en la capital en forma de un nuevo centro hospitalario.

En el texto, el Ayuntamiento insiste en que Segovia" no puede ser la única provincia de Castilla y León cuyo 'Complejo Hospitalario' cuenta con un solo Centro Hospitalario, careciendo de un centro de estancias medias cuya puesta en marcha no puede dilatarse más".

Por ello, el Consistorio segoviano en pleno, insta a la Junta de Castilla y León a cumplir, "con la mayor celeridad posible, con sus compromisos con la ciudad de Segovia y a mantener la línea de colaboración institucional entre ambas instituciones para trabajar de manera conjunta y coordinada en aras a resolver las carencias sanitarias de Segovia".

De igual modo, la declaración incluye la petición a la Universidad de Valladolid de recuperar para Segovia la Escuela de Enfermería, con el objetivo de contar con profesionales formados para cualquier tipo de contingencia. ■

TRIBUNA

ÁNGEL GONZÁLEZ PIERAS

¿Y AHORA, QUÉ?

La primera pregunta que surge después del pleno de ayer y de su negativa a la gestión directa por parte del Ayuntamiento de Segovia del parquin de Ezequiel González es muy simple: ¿Y ahora qué? Y nos explicamos. El periodo de concesión de la actual empresa concluyó el 20 de marzo, que con los plazos COVID se ha alargado hasta principios de junio. Digamos que hasta hoy la situación de facto, prórroga tácita o lo que sea en la que se encontraba el actual concesionario se ha mantenido sin mucho quebranto suponiendo que se iba a solventar la situación en los próximos días con la gestión directa por parte del Ayuntamiento. Pero ahora las circunstancias han cambiado, los plazos se han dinamitado y la prórroga tendrá que aumentarse. Si el concesionario está dispuesto claro. Porque su situación es irregular: ha acabado su periodo de liquidación y ejerce la misma actividad sin cobertura jurídica y administrativa.

Es esta la primera tarea que se le viene encima al Ayuntamiento: negociar con la empresa concesionaria, lograr un margen de tiempo y dotar de cobertura jurídica a una prórroga en la prestación de servicio, por lo menos hasta que exista un nuevo pliego. Porque –y en principio nada indica que la decisión de promover un nuevo concurso y renunciar a la gestión directa vaya de farol- la Corporación está decidida a volver a licitar la gestión del parquin. Si la actual empresa concesionaria dijera que no a la prórroga, la prestación del servicio concluiría y se produciría el cierre temporal de los servicios. No obstante, viendo el futuro que se avecina este otoño, con la finalización de la concesión de la ORA y de la grúa, esta posibilidad parece alejarse. Y más si se tiene en cuenta que la concesionaria de estas últimas y del parquin de Ezequiel González es la misma: Setex Aparki S.A.

> DENTRO DE UNOS MESES HABRÁ QUE PLATEARSE LA RENOVACIÓN DE LA ORA. CON TODA PROBABILIDAD SE AMPLIARÁ A LAS ZONAS DE JOSÉ ZORRILLA Y A LA PROPIA EZEQUIEL GONZÁLEZ. EL DEBATE SOBRE EL PARQUIN HA SIDO SU PRECEDENTE

Al equipo de gobierno le ha cogido con el pie cambiado la negativa de Podemos después de que el lunes pasado en la comisión informativa –no vinculante- se abstuviera, lo que de haberse repetido ayer en el pleno hubiera permitido sacar adelante el proyecto municipal por el voto de calidad de la alcaldesa. El cambio en la posición del concejal lo determinó el partido esa misma tarde. Sus razones, por cierto, quedan reflejadas en la página de Opinión de este periódico. El argumento de que se podían haber mantenido los siete puestos de trabajo actuales mediante la gestión del parquin por medio de una empresa municipal fuerza en demasía no solo el objeto social de las dos candidatas – la Empresa Municipal de Turismo y la del suelo y vivienda, Evisego- sino que supone un precedente que es difícil asumir por una corporación pública. Precisamente por ello, en los pliegos administrativos que anteceden a toda concesión se deja claro que no existirá ninguna relación laboral entre la administración o concedente y los trabajadores del concesionario. Hacerlo a través de una empresa municipal para facilitar la subrogación directa aprovechando los recursos existentes en sendas disposiciones adicionales de los Presupuestos del 2016 y 2017 parece además de alambicado —con necesidad de reforma estatutaria del objeto social y declaración de medio propio— subversora de los principios de mérito y capacidad necesarios para la contratación de personal. No hay que olvidar que, aunque permanezcan ambas empresas sujetas al ámbito de derecho mercantil, a estos efectos laborales predomina su condición de pública al estar participada en más de un 50% por una administración.

Por otra parte, uno de los apartados de la Memoria Técnica prevé unos beneficios cercanos a los 90.000 euros año en caso de que se hubiera desarrollado la gestión directa. Bien es verdad que el ROE —rentabilidad sobre capital invertido— parece inflado si nos atenemos a la media del sector, y en algunos dígitos además. Como también es cierto que en la actualidad la proliferación de medios tecnológicos de control está aumentando la eficiencia económica de este tipo de negocio en detrimento del recurso humano. Pero hasta cierto punto, no hasta eliminarlo del todo, y más si en el parquin se residencia el depósito municipal.

Como decíamos al principio, dentro de unos meses habrá que platearse la renovación de la ORA. Con toda probabilidad se ampliará a las zonas de José Zorrilla y a la propia Ezequiel González, por lo que la concesión será más golosa. Probablemente también se introducirán nuevos mecanismos tecnológicos que aumenten la eficiencia en el control de los estacionamientos. Y por lo tanto se repetirán los mismos problemas que con los del parquin si existe cualquier alteración de la actual plantilla o cambio en la concesión. Este será el nuevo problema. El de ayer solo fue un precedente.

agpieras@eladelantado.com

FRENTE AL HOTEL SANTANA Y AL CENTRO SOCIAL

RESIDENCIAL ROBLEDO

PARCELAS RESIDENCIALES Y COMERCIALES de 2.000 m²

junto a la Ctra. Nacional CL-601

LUZ VERDE A TUS PROYECTOS: SE ADMITEN OFERTAS

ARCO AGRUPACIÓN RAMIREZ

MAXIMA CALIDAD

C/ Calandria, 8 · SAN ILDEFONSO Segovia

arcoramirez@arco-ramirez.com

www.arco-ramirez.com

Telf.: 921 47 14 74

SEGOVIA

Segovia registra un nuevo caso de contagio por coronavirus

La cifra de personas que necesitan estar hospitalizadas en relación con la Covid-19 se mantiene en tres

SERGIO RUIZ
SEGOVIA

Dos miembros del personal sanitario caminan en las cercanías del Hospital General. N. LLORENTE

Segovia registró ayer un nuevo caso de contagio por Covid-19, por lo que el total de infectados confirmados desde el inicio de la pandemia ascendió a 3.615, según informó la Junta de Castilla y León. Este positivo no es el mismo que el anunciado en relación con el brote de Chañe, que se reflejará en los datos que se ofrecerán hoy.

La cifra reduce en diez a la obtenida durante la jornada anterior, cuando se localizaron once nuevos casos y supuso la mayor cifra registrada desde el 14 de mayo. Tras sumar este último caso, el número de nuevos infectados contabilizados en esta semana aumenta hasta los 17.

Por su parte, Segovia no registró nuevos fallecimientos en relación con la pandemia en las últimas horas, hecho que se alarga al resto de la presente semana. El número total de defunciones a causa del coronavirus en la provincia de Segovia se mantiene de esta manera en las 585 .

La cifra de hospitalizaciones relacionadas con la Covid-19 se mantuvo en tres, registro en que se ha mantenido a lo largo de la semana. Ninguno de los pacientes ingresados a causa del coronavirus está necesitando el uso de camas de UCI.

El Hospital General no registró ninguna nueva alta durante la última actualización, por lo que solo se ha dado una durante la semana. Su cifra total se sitúa en las 933 altas desde el inicio de la pandemia.

A nivel autonómico, Castilla y León contabiliza un total de 27.119 positivos por coronavirus, 102 más que este jueves.

Las estadísticas de ayer no suma fallecidos en hospitales de la Comunidad, con lo que el total de muertes asciende a 2.068, mientras que el número de altas alcanza ya las 8.703, once más que este jueves.

En total, se diagnosticaron ya en la Comunidad 27.119 positivos por Covid-19 en los distintos tipos de pruebas, de los cuales 20.689 lo han sido en test PCR.

Por provincias y en total, Ávila suma dos contagios hasta los 2.125; Burgos suma 15 positivos más, con 3.096; León dos más, hasta 3.763; Palencia suma uno hasta 1.408; Salamanca suma nueve, hasta un total de 4.487; Segovia suma uno, con 3.615 en total; Soria añade 15 más hasta 2.586; Valladolid incorpora 45 positivos, hasta 4.983 y Zamora suma doce hasta los 1.056. ■

Un nuevo positivo por Covid-19 relacionado con el brote de Chañe

Los servicios epidemiológicos de la Junta de Castilla y León registraron un nuevo positivo por coronavirus en relación con el brote detectado el miércoles en la localidad segoviana de Chañe. Con este nuevo caso, la cifra de contagiados se eleva a ocho, de los cuales siete son asintomáticos y el octavo presenta sintomatología leve.

El estudio de contactos que se está llevando a cabo en el marco de esta alerta epidemiológica se mantiene en 20 personas controladas (18 ya han dado negativo en la primera PCR, una es el nuevo positivo comunicado y otra más está pendiente de la prueba).

BROTE DE ÍSCAR

También preocupa el brote de la cercana población de Íscar (ya provincia de Valladolid, ubicado a 10 kilómetros de Chañe), donde se ha alcanzado los 42 positivos, mientras que otras 44 personas son contactos en estudio, más del 80 por ciento de las cuales se encuentra en esta zona básica de salud.

El delegado territorial ha subrayado que los últimos contagios se han dado sobre todo en el ámbito familiar y ha señalado que todos los indicios apuntan a que el origen del mismo podría ser una comida de los empleados del matadero de aves de Íscar celebrada el pasado 11 de julio. ■

La Junta avanza en los proyectos de infraestructuras hospitalarias previstos para la provincia

EL ADELANTADO
SEGOVIA

La consejera de Sanidad de la Junta de Castilla y León, Verónica Casado, recibió ayer en Valladolid al delegado territorial, José Mazarías, para mantener una reunión de trabajo sobre los proyectos en materia de infraestructuras hospitalarias previstos en la provincia a medio y largo plazo.

En el encuentro también han participado la directora general de Infraestructuras y Tecnologías de la Información, María Ángeles Cisneros, y el director general de Planificación y Asistencia Sanitaria, Alfonso Montero.

La Delegación del Gobierno en Segovia manifestó que durante la reunión se ha puesto de manifiesto el compromiso de la Consejería de Sanidad con la mejora de la dotación hospitalaria de Segovia, primero, y a medio plazo, con la construcción de una infraestructura, en la que, como ya se ha anunciado, se ubicarán consultas externas y albergará también la unidad de radioterapia, y, a largo plazo, con la construcción de una segunda infraestructura hospitalaria.

Desde la Administración autonómica se están estudiando las distintas posibilidades de ubicación de ambos proyectos y en el encuentro mantenido se han abordado las diferentes localizaciones que podrían tener estas infraestructuras. En esta línea, para seguir trabajando sobre el lugar idóneo para su construcción, a finales del próximo mes de agosto, técnicos de la Consejería de Sanidad mantendrán una reunión con técnicos del Ayuntamiento de Segovia capital. ■

José Mazarías (d) durante su reunión con la consejera de Sanidad (c). E. A.

SEGOVIA

La Junta pone a disposición de los taxistas mamparas anticontagio

La Consejería de Fomento y Medio Ambiente facilita estos dispositivos para aumentar la seguridad y evitar riesgos frente al coronavirus a los 144 titulares de autorizaciones de taxi en la provincia

SERGIO RUIZ
SEGOVIA

El viceconsejero de Infraestructuras y Emergencias, José Luis Sanz, y el delegado territorial, José Mazarías. N. LL.

■■■ La Junta de Castilla y León, a través del viceconsejero de Infraestructuras y Emergencias, José Luis Sanz, entregó ayer al presidente de Radio Taxi Segovia, Gustavo Calvillo, las nuevas mamparas anticontagio que el Gobierno autonómico va a poner a disposición de los taxistas para aumentar su seguridad y evitar riesgos frente al coronavirus.

En el acto han estado también presentes el delegado territorial, José Mazarías, y la jefa del Servicio Territorial de Fomento, Natalia Flórez.

En total, la Consejería de Fomento y Medio Ambiente puso a disposición de los 144 titulares de autorizaciones de taxi de la provincia estos dispositivos de fácil instalación y montaje. La función principal de estas mamparas es imponer una barrera que impida el contacto directo entre trabajadores y los usuarios del servicio, señalan desde la Delegación Territorial de la Junta en Segovia a través de un comunicado remitido a los medios.

Por su parte, el presidente de Radio Taxi agradeció la implicación de la Junta con el sector pero aclaró que el material llega tarde, ya que muchos conductores ya disponen de estas barreras desde hace meses, una circunstancia que entendieron los representantes de la Administración autonómica, que aclararon que la tardanza vino como consecuencia de problemas con la homologación del producto.

Calvillo señaló que muchos de los compañeros no instalarán la nueva mampara debido a que ya en su momento instalaron dispositivos similares "de muy alta calidad", por lo que no harán uso de los nuevos dispositivos, aunque agradece toda ayuda que el Gobierno autonómico tenga con un sector que ha sido duramente castigado por el coronavirus.

La Junta aclaró que las pantallas se han realizado en material transparente, impermeable, incoloro, y reciclable de gran dureza, muy resistente, tanto al desgaste y a los productos químicos, como al impacto, a la rotura y al fuego. Se trata de un dispositivo de medidas universales, autoinstalable y con un sistema sencillo de fijación. Cada unidad se entregará empaquetada individualmente con sus correspondientes instrucciones de montaje.

Esta medida tiene como objetivo garantizar la seguridad en la utilización del servicio y su desarrollo en unas condiciones de trabajo óptimas.

En este sentido, se considera adecuado introducir protocolos de seguridad que, junto con el uso obligatorio de mascarillas y las medidas de ocupación en los vehículos, incluyan la instalación de estas mamparas protectoras, dentro de las pautas de actuación y prevención destinadas a proteger la salud de los trabajadores y de las personas usuarias, en un momento en el que se avanza en el regreso a la normalidad y, por lo tanto, es preciso estar más vigilantes que nunca en la adopción de medidas de protección y seguridad frente al Covid-19.

Las mamparas anticontagio se ponen a disposición del sector una vez que ha quedado acreditado que las mismas se adecuan a las especificaciones técnicas establecidas por el Ministerio de Industria, Comercio y Turismo y, que, dado que se trata de elementos temporales y desmontables, no se considera reforma y, por lo tanto, no es necesaria autorización alguna en lo referente a los requisitos de homologación del vehículo.

La actuación para dotar de este recurso a toda la flota de taxis de Castilla y León, integrada por un total de 2.333 vehículos, ha supuesto una inversión de la Consejería de Fomento de y Medio Ambiente superior a los 147.000 euros. ■

El PSOE exige incrementar el número de rastreadores en Segovia

EL ADELANTADO
SEGOVIA

■■■ La procuradora socialista por Segovia, Alicia Palomo, denunció "el nuevo agravio de la Junta de Castilla y León hacia nuestra provincia, donde, a pesar de ser la más castigada por el Covid-19 con la mayor tasa de mortalidad de todo el país, el número de rastreadores asciende solo a 17, lo que supone un rastreador por cada 9.000 habitantes, muy lejos de las ratios que aconseja la OMS, con un rastreador por cada 5.000 habitantes".

Palomo lamentó que "la Consejería de Sanidad de la Junta siga empeñada en discriminar a Segovia y no parece haber aprendido absolutamente nada de la dramática situación que ha vivido nuestra provincia en los últimos meses".

"La señora Casado vuelve a dejar en la estacada a los segovianos con este deficitario número de profesionales cuya labor es fundamental para atajar con rapidez los posibles nuevos rebrotes", enfatizó Palomo. "La Organización Mundial de la Salud ha reiterado la importancia de diseñar un sistema de rastreo que capaz de aislar los nuevos casos positivos que puedan ir surgiendo para romper la cadena de contagios y que para hacer un seguimiento óptimo habría de contarse con un rastreador por cada 5.000 habitantes", recordó la procuradora.

"Los nuevos casos se incrementan día a día y ya se ha producido un primer rebrote en nuestra provincia, lo que evidencia que el virus no está vencido ni mucho menos y que es imprescindible fortalecer esa primera línea de ataque al virus que son los profesionales de Atención Primaria y los rastreadores", reclamó Palomo. ■

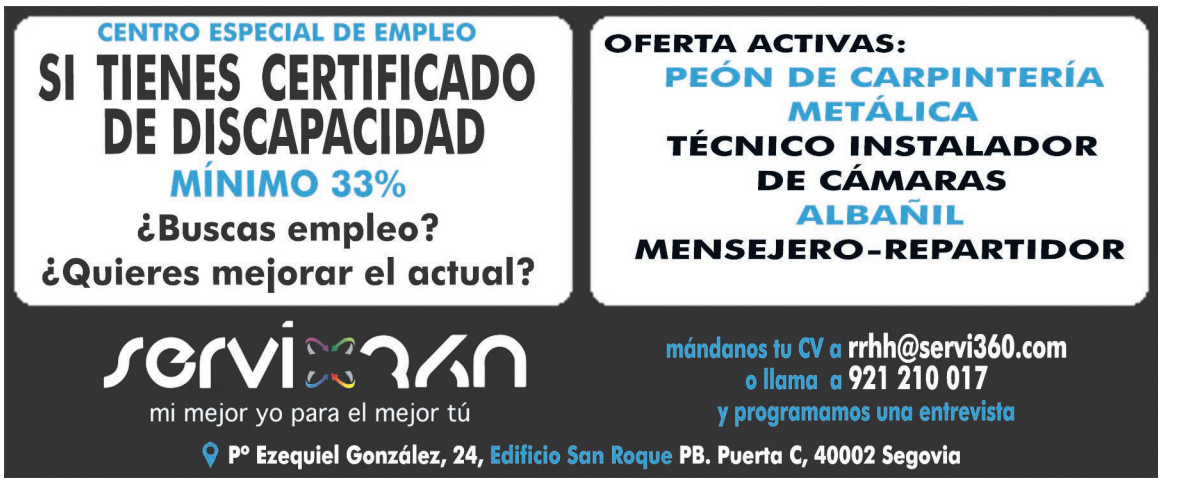

SEGOVIA

Nueva campaña para vigilar el cumplimiento de las medidas frente al Covid-19 en empresas

Un total de diez inspectores velarán por la correcta aplicación de la normativa para la prevención y la contención del coronavirus dentro del ámbito laboral

EL ADELANTADO
SEGOVIA

■■■ Un equipo formado por diez inspectores, subinspectores y técnicos de la Consejería de Empleo e Industria, la Consejería de Sanidad, y de la inspección de Trabajo y Seguridad Social trabajarán en la nueva campaña para vigilar el cumplimiento de las normas de prevención y contención del coronavirus en las empresas de la provincia de Segovia.

La campaña, que se eleva a toda Castilla y León, se desarrolla en dos fases. En la primera, que se inició el jueves y se prolongará hasta el 9 de agosto, equipos integrados por personal de ambas consejerías y de la Inspección estatal están realizando visitas de control a empresas de los sectores agroalimentario, cárnico, hostelero, comercial e industrial, en función de las actividades más representativas de cada provincia. A estas tareas se están dedicando por el momento más de 130 personas, de las cuales 69 pertenecen a la Inspección de Trabajo y Seguridad Social del Ministerio.

La segunda etapa comenzará a partir del 10 de agosto, y a ella se incorporarán más efectivos del área de Sanidad, que operarán de forma independiente, pero coordinada, con los de Trabajo y los técnicos de Empleo e Industria, de manera que entre ambos equipos existirá un intercambio de información continua.

El objeto de las visitas a los centros de trabajo es comprobar que las compañías de Castilla y León están adoptando las medidas de prevención, contención, seguridad e higiene frente a la pandemia.

MEDIDAS

Entre las más relevantes, cabe destacar el deber de las empresas de mantener una distancia mínima de seguridad de 1,5 metros entre sus empleados o, si esto no resulta posible, de facilitarles los equipos de protección adecuados. El uso de mascarilla también es obligatorio.

En los centros productivos deben garantizarse, asimismo, la ventilación, limpieza e higiene de las dependencias, la provisión de hidrogeles, la reordenación de los turnos para evitar la coincidencia masiva de personas (ya sean clientes o trabajadores) y el fomento del teletrabajo.

Calle principal del polígono de Hontoria. NEREA LLORENTE

El Ejecutivo de Castilla y León marca también limitaciones en los aforos y establece unas pautas para el uso de instalaciones comunes (como ascensores, aseos, vestuarios, probadores o salas de lactancia), así como directrices para la desinfección de locales, uniformes y ropa de trabajo.

El personal que va a participar en esta campaña está habilitado para fijar sanciones en el caso de detectar incumplimientos por parte de las empresas. Así, los inspectores y subinspectores estatales pueden establecer multas de entre 2.046 y 40.985 euros por infracciones graves.

Por su parte, las sanciones aplicables por la Junta oscilan entre los 100 y los 3.000 euros para infracciones leves; entre los 3.001 y 60.000 euros para las graves; y entre los 60.001 y 600.000 euros en el caso de las muy graves, de acuerdo con lo estipulado en el Decreto Ley 7/2020, de 23 de julio. ■

SAN MARCOS
ASADOR • MARISQUERÍA
JUNTO STO. FUENCISLA | ☎ 921 433 649
MARISCADAS, RACIONES, ASADOS Y...
te lo llevamos a CASA para tus CELEBRACIONES
cumpleaños, comidas familiares...
Consúltar www.sanmarcosrestaurante.es y en

Ayuntamiento de
CABEZUELA (SEGOVIA)

ANUNCIO DE RECTIFICACIÓN DE ERROR

Advertido del error en la publicación de anuncio de aprobación inicial de la Modificación Puntual de las Normas Urbanísticas de Cabezuela (Segovia), de fecha 20 de julio de 2020, se informa de que donde dice:

"Navas de Riofrío, 15 de julio de 2020
LA ALCALDESA. Fdo: Pilar Reques Heras"

Debe decir:

"Cabezuela, 16 de julio de 2020
LA ALCALDESA. Fdo. Ana María Agudiez Calvo"

LA IMAGEN

NEREA LLORENTE

San Lorenzo homenajea a las victimas del coronavirus

El barrio segoviano de San Lorenzo quiso rendir homenaje a las víctimas que la pandemia de coronavirus ha dejado en la provincia. De esta forma, la Asociación de Vecinos organizó un acto para honrar la memoria de los fallecidos al que acudieron varios representantes de los principales partidos políticos segovianos y cerca de 40 vecinos. Durante el homenaje, se guardó un minuto de silencio, que precedió a una misa en recuerdo de las víctimas.

SEGOVIA

Detenidos dos jóvenes de La Granja por una presunta agresión sexual

Los acusados llevaron a cabo la acción en Fuengirola (Málaga), cuyo juzgado de Instrucción ha ordenado su ingreso en prisión provisional sin fianza

EL ADELANTADO
SEGOVIA

■■■ Dos jóvenes de 20 años vecinos de La Granja de San Ildefonso han sido detenidos por la Policía Nacional en Fuengirola (Málaga) por un presunto delito de agresión sexual al haber violado supuestamente a una chica de 18 años en un portal del centro de la capital malagueña, según han informado a Efe fuentes policiales.

Los hechos ocurrieron durante la madrugada del pasado martes, cuando el 112 recibió una llamada que alertaba de una agresión sexual en la calle Granada de Málaga, por lo que el centro coordinador de emergencias movilizó a los servicios sanitarios y la Policía Nacional.

Fue una amiga de la víctima la que telefoneó al 112 las 5:55 horas para comunicar que esta le había llamado diciéndole que había sufrido una violación, según ha indicado un portavoz de Emergencias 112 Andalucía.

Los agentes trasladaron a la víctima, de 18 años, al Hospital Materno Infantil para que fuese examinada, como establece el protocolo en estos casos.

De la noticia da cuenta este jueves el diario 'Sur', que señala que la víctima había conocido a los jóvenes en una discoteca y uno de ellos se ofreció a acompañarla en el trayecto al bloque de apartamentos turísticos donde se hospedaba junto a unas amigas.

Los detenidos cubren su rostro al salir de las dependencias policiales. EFE

Al parecer, cuando llegaron al lugar, fue abordada dentro del portal por el joven que la había acompañado y por un amigo de este, con el que también coincidió en la discoteca, según el periódico.

Gracias a la descripción aportada por la víctima, los agentes lograron localizar horas después en Fuengirola a los presuntos agresores, que se encuentran en dependencias policiales a la espera de pasar a disposición del Juzgado de Instrucción número 1 de esta localidad. El Juzgado ha ordenado, a petición de la Fiscalía, el ingreso en prisión provisional, comunicada y sin fianza de los dos detenidos. ■

La Guardia Civil desmantela un grupo de ciberestafadores que 'hackeó' a una empresa segoviana

EL ADELANTADO
SEGOVIA

■■■ Agentes de la Guardia Civil han detenido a nueve personas como presuntos miembros de un grupo criminal acusador de ciberestafar más de 100.000 euros una empresa pacense de venta de corderos, así como a otra empresa de Segovia.

Este es el resultado que la Operación 'Valeriano' que ha desarrollado el Equipo de Investigación Tecnológica de la Unidad Orgánica de Policía Judicial de la Guardia Civil de Badajoz (EDITE), en la que han detenido e investigado a nueve vecinos de Valencia, como presuntos autores de los delitos de estafa, falsedad documental y pertenencia grupo criminal.

En concreto, las ciberestafas se han llevado a cabo mediante el método conocido como 'Man in the middle', que consiste en atacar y hackear las cuentas de correo electrónico de las empresas, para que una vez dentro del sistema informático de éstas, seleccionar a uno de los clientes y tras hacerse pasar por la empresa real, falsificar facturas y modificar números de cuenta bancaria para que el importe sea ingresado en una cuenta propiedad del grupo criminal.

De esta forma, los miembros de este grupo se adentraron en el sistema informático de una empresa de la comarca pacense de La Siberia, de la que interceptaron los correos electrónicos del envió de dos facturas con importes de 50.180 y 56.132 euros en concepto del suministro y venta de 635 y 659 corderos, respectivamente, a una empresa cárnica de Segovia.

Una vez que la trama delictiva tuvo en su poder los correos, suplantaron y falsificaron las facturas, modificando el número de cuentas de la empresa pacense por otra perteneciente a las del grupo delictivo, para posteriormente enviarlas a su destinatario, según informa la Guardia Civil en nota de prensa.

La empresa segoviana, tras recibir los correos con las facturas, llevó a cabo el ingreso de las citadas cantidades a la cuenta reseñada, pensando que lo estaba haciendo en cuentas propiedad de la empresa pacense, cuando realmente la estaba ingresando en cuentas propiedad de los miembros del grupo delictivo.

UN GRUPO JERARQUIZADO

Según explica la Guardia Civil, se trata de un grupo "perfectamente jerarquizado" por los cabecillas que dirigían la trama, que contaban con testaferros, personas con dificultades económicas dispuestas a trabajar como "mulas económicas", abriendo cuentas bancarias en las que recibir el dinero estafado a las empresas. ■

SEGOVIA

SAL Y PIMIENTA JULIO FEO

Vichisoisse

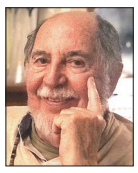

Hace mucho calor y solo se me ocurre dar una receta rica y refrescante.

VICHISOISSE

INGREDIENTES

— 2 puerros grandes
— ½ cebolla grande rallada
— 1 cucharada de mantequilla
— 2 patatas grandes

— 2 vasos de vino llenos de caldo de ave o caldo de verdura
— 2 vasos de vino llenos de leche
— 1/5 de litro de nata liquida

— 1 cucharadita de perejil o algunas hojas de menta
— sal y pimienta

ELABORACIÓN

En una cacerola se derrite la mantequilla 2 o 3 minutos, primero se echa la cebolla rallada y al poco rato los puerros cortados en trozos menudos.

Cuando esta ligeramente dorado se añaden las patatas cortadas en laminas finas.

Se añade el caldo y se deja cocer muy despacio durante 40 minutos. Se deja enfriar y se pasa por la licuadora o batidora. Se agrega la leche y se vuelve a pasar por la batidora hasta que quede cremosa y suave.

Se sazona con sal pimienta y una pizca de polvo de ajo (opcional) Se añade la nata. Se decora con el perejil o unas hojas de menta.

Mejor hacerla el día antes. Servir muy frío.

Buen provecho!

Lo único capaz
de salvar a un ser humano
es otro ser humano

Envía SOY HUMANO al 28033

Juntos salvaremos más vidas

www.msf.es/serhumano

Donativo 1,20 € a Médicos Sin Fronteras (coste máximo 1,45 €). info@sitmobile.com

MEDICOS SIN FRONTERAS

El 'Oasis de Cultura' acogerá a Rebeca Jiménez en concierto

La cantante segoviana presentará el 29 de agosto su nuevo single 'Mis ojos te lo dirán' con el que regresa a los escenarios tras el paréntesis de la pandemia

EL ADELANTADO
SEGOVIA

Rebeca Jiménez, en una foto de archivo. EL ADELANTADO

El ciclo 'Segovia, un Oasis de Cultura' con el que el Ayuntamiento de Segovia recupera la actividad cultural y artística suspendida por la crisis sanitaria albergará este mes de agosto la voz y la presencia de la cantante segoviana Rebeca Jiménez, que regresa a los escenarios tras el obligado paréntesis de la crisis sanitaria.

Jiménez no vuelve con las manos vacías, y presentará en el concierto que tendrá lugar el 29 de agosto en el improvisado auditorio de San Juan de los Caballeros su último trabajo editado en single 'Mis ojos te lo dirán', que su productora define como "un tema de marcada influencia latina" con el que la segoviana tratará de hacer bailar e insuflar espíritu positivo en estos difíciles tiempos.

Con una dilatada carrera en la que atesora ya cuatro elepés, Rebeca Jiménez ha hecho transitar su trayectoria artística entre el rock y la música de raíz, tal y como puede comprobarse en su último trabajo 'Tormenta y mezcal' (2016) en el que explora la sonoridad de la música mexicana dotándole de su propio sello personal. Su single se enmarca en su próximo disco 'La Mexicana', que ahonda en la reciente línea marcada en su trabajo.

LA IMAGEN

EL ADELANTADO

La Fundación Caja Rural clausura con éxito el ciclo 'Música con gusto'

El ciclo 'Música con gusto' de la Fundación Caja Rural puso en la noche del jueves el brillante colofón con la actuación del dúo Zoe y Malandro Club, que ofrecieron un magnífico concierto maridado con la gastronomía del Restaurante El Cordero y los vinos seleccionados por El Decantador. El patio de orden de la Academia de Artillería acogió la sesión, organizada con arreglo a todas las medidas de seguridad sanitaria anti covid-19, lo que permitió disfrutar al público asistente de la canción popular española de Zóe y el jazz y la música contemporánea de Malandro Club.

PUBLICIDAD

Este domingo con El Adelantado de Segovia
especial de la serie de ejemplares
"Disfruta Segovia"

EL ADELANTADO
DE SEGOVIA

SEGOVIA

Seleccionadas las finalistas del certamen 'María de Pablos'

El jurado de la convocatoria organizada por la Fundación Juan de Borbón elige a las tres jóvenes compositoras cuyas obras se podrán disfrutar el próximo mes de septiembre en la fase final

EL ADELANTADO
SEGOVIA

El jurado mantuvo una reunión por videoconferencia para seleccionar a las finalistas. E. A.

El jurado del III Concurso Internacional de Composición María de Pablos, convocado por la Fundación don Juan de Borbón y el Ayuntamiento de Segovia, ha elegido a las tres finalistas del certamen dirigido a compositoras de todas las edades y nacionalidades, con el objetivo de promover la creación musical por parte de las mujeres, según han informado a través de una nota de prensa.

Las seleccionadas, de entre las 12 obras musicales presentadas son 'Ákos', de Silvia Llanas Rich; 'Ánimas', de Carmen Rodríguez; y 'Broken' Landscapes, de María Camahort Alejandro.

La fase final del concurso tendrá lugar el próximo 12 de septiembre de 2020. Las tres obras finalistas serán interpretadas por el clarinetista Francisco Gil y la pianista Isabel Pérez Dobarro en un concierto en el que el jurado profesional, formado por Marisa Manchado en calidad de presidenta, Ana Vega, Nacho de Paz, Enrique Igoa y Mar Gutiérrez, elegirá a la ganadora del III Concurso Internacional de Composición María de Pablos.

Además, se han escogido tres otras en reserva, para el caso de que las compositoras finalistas no pudieran asistir al concurso, que son: Geusis, Pasatiempos para las Ocho y Subterfugios.

El primer premio está dotado con mil euros, diploma acreditativo y el estreno de la obra en la XXVIII Jornadas de Música Contemporánea de Segovia en la edición 2020/2021. La segunda y tercera clasificadas obtendrán, respectivamente, 500 y 300 euros, además de diploma. El premio del público 'Barrio de Santa Eulalia', que entrega la Asociación de Vecinos del Barrio de Santa Eulalia de Segovia, y que también se decidirá en esa jornada, tiene una dotación de 200 euros.

La Fundación Don Juan de Borbón, adscrita al Ayuntamiento de Segovia, se ha marcado el objetivo de dar a conocer y sacar a la luz la figura y la obra de la compositora segoviana María de Pablos, una mujer pionera que tuvo una fugaz pero intensa actividad artística durante el siglo pasado.

Coincidiendo con el 30 aniversario de su muerte, la Fundación don Juan de Borbón está trabajando en situar a la creadora segoviana en el lugar que merece, seguran los organizadores.

María de Pablos (1904-1990) fue una de las primeras directoras de orquesta en España; obtuvo el Primer Premio en Composición en el Real Conservatorio de Música de Madrid en 1927; y fue la primera mujer becada por oposición para realizar una residencia artística en la Real Academia de España en Roma un año después, en 1928.

Las obras de María de Pablos fueron avaladas con críticas muy positivas por prestigiosos músicos de la época y, pese a los éxitos cosechados, encontró muchas dificultades en su camino para desarrollar su carrera como creadora en el contexto de la Edad de Plata. El final trágico de la compositora es una de las razones por las que la historia ha silenciado durante todos estos años su trayectoria artística. Por ello, la Fundación Don Juan de Borbón ha programado diferentes actividades que se prolongarán, al menos, durante este año y el próximo. ■

Tráfico intenso en la provincia por la operación '1 de agosto'

EL ADELANTADO
SEGOVIA

Las carreteras de la provincia registraron ayer una alta intensidad circulatoria debido a la operación '1 de agosto', que este año hizo coincidir el comienzo del mes con el fin de semana.

De este modo se puso en marcha la segunda operación especial de tráfico del verano.

Según informó la Dirección General de Tráfico (DGT) las principales concentraciones de tráfico en la provincia se dieron en El Espinar, tanto en la AP-6 como en la N-VI a su paso por El Espinar y por Villacastín.

La empresa Abertis Autopistas puso en marcha medidas especiales para dar más fluidez a la circulación, como la puesta en marcha de carriles reversibles.

También hubo algunas retenciones en la zona del puerto de Somosierra, en la A-1, y se notó un tráfico superior a lo habitual, pero más descongestionado, en la variante de Segovia, SG-20, que por primera vez afronta un fin de semana con su apertura total el pasado lunes 27 de julio.

A última hora de la tarde de ayer no se habían registrado accidentes de tráfico de importancia, según la Guardia Civil.■

Este fin de semana es el primero con la SG-20 convertida en autovía. N. LL.

PROVINCIA

CUÉLLAR

La Plaza de Toros no acogerá ningún festejo esta temporada

El alcalde de la villa aseguró en el pleno que no habrá ni concurso de cortes ni ninguna actividad de carácter taurino este año 2020, ante la retirada íntegra de la solicitud de autorización en la Junta

C.N.
CUÉLLAR

La Plaza de Toros no acogerá ni concurso de cortes ni ningún otro festejo taurino. C.N.

La localidad iniciaría este mes los preparativos para sus fiestas en honor a la Virgen del Rosario y todo lo que concierne al ambiente taurino en la localidad. Sin embargo, la pandemia y la "nueva normalidad" han traído consigo la suspensión de todo lo relativo a este mes. Esta semana se anunciaba la solicitud por parte del Ayuntamiento para la celebración de un concurso de cortes el próximo día 23, sábado. Sin embargo, el pasado jueves, en el pleno ordinario, el alcalde daba a conocer que ni el concurso de festejos ni cualquier otro festejo taurino tendrán lugar en la Plaza de Toros este 2020. Carlos Fraile anunció la noticia a la respuesta de una pregunta de la oposición sobre el tema, en la que se planteaban los posibles problemas de reunión entre jóvenes que podría generar realizar este evento. Fue así como el regidor local manifestó que no se realizará ningún festejo, y reconoció haber "tenido dudas" sobre su celebración. Explicó que la solicitud ante la Junta de Castilla y León se ha retirado de manera íntegra puesto que las condiciones requeridas para su celebración y las medidas que imponen desde instancias superiores "no lo hacen económicamente viable".

Por otro lado, el alcalde explicó que los "destinatarios de generar ambiente este día 23, tampoco lo terminaban de ver". Así, aclaró que el Ayuntamiento "no va a promover ninguna actividad de este carácter" ni que pueda promover las concentraciones o aglomeraciones de vecinos. ■

Intensa velada con 'El Naán'

C.N.
CUÉLLAR

Concierto de 'El Naán' en el entorno de San Esteban. C.N.

Las veladas de verano tienen un toque especial gracias a los conciertos con aire mudéjar de los jueves. El del pasado tuvo un nuevo escenario al aire libre, en el entorno de San Esteban, que sirvió para que los asistentes disfrutaran de una agradable noche de melodías con 'El Naán'. Un ambiente único de los sonidos del pasado envolvió un concierto con todas las medidas de seguridad requeridas. ■

CUÉLLAR DE CERCA

JUAN CARLOS LLORENTE

Fuentes

Se pueden consultar numerosos testimonios documentales en que se percibe la riqueza acuífera de la colina donde, desde aquel castro celtíbero de antes de Cristo, hasta nuestros días, la población cuellarana la ha disfrutado, fuentes que en su mayoría se han conocido "vivas" hasta pasada la segunda mitad del siglo XX. A los que nacieron por esas fechas, da, ciertamente regocijo, cuando algunas actividades municipales se encaminan a la puesta a punto, limpieza o incluso recuperación de algunas de aquellas fuentes, como se ha hecho con la de las aguas sulfurosas de Cega, o como ocurre en la Plazuela de la Cruz, donde se ubica una la de las fuentes con aguas más abundantes de la Villa, o con la limpieza de la afamada Fuente de la Bola que, quizá, pueda recuperar sus aguas. Otras fuentes esperan una posible recuperación, como la de la Morería, o la de la Serranilla. El soporte de una fuente histórica para miles de ciudadanos, la del patio de las Escuelas de la Villa, la del niño de hierro que expelía el agua por un dedo, testigo de muchos coscorrones para aquellos que lograban encaramarse a ella, está siendo restaurada para instalarse, esperemos, en un lugar adecuado, para el ornato de la Villa y el recuerdo de la niñez de muchos Mientras, podemos decir que "por algo se ha empezado".

PROVINCIA

EL ESPINAR

Unos trabajos en una torreta, posible origen del incendio de Los Angeles

E. A.
EL ESPINAR

■■■Los trabajos que se estaban realizando junto a una de las torretas de telecomunicaciones pudieron ser el origen del incendio que se declaró el jueves pasado en la urbanización Los Ángeles de San Rafael.

Esta posibilidad es la que mantiene la Consejería de Fomento y Medio Ambiente, que ha señalado que el origen del fuego se debió a una negligencia por el uso de máquinas o motores.

En total ardieron algo más de dos hectáreas y media de pasto y de zona de matorrales. El fuego se inició el jueves al mediodía, y quedó controlado al finalizar la tarde, con la participación de unas 25 personas y dos helicópteros. El fuego se dio por extinguido ayer viernes por la tarde.

La Junta tuvo que declarar el nivel 2 de peligrosidad al ocurrir cerca de las viviendas de la urbanización, aunque no fue preciso desalojar ninguna de ellas por la rápida actuación de los medios de extinción. ■

CANTALEJO

Homenaje a los voluntarios que trabajaron frente al Covid

E. A.
CANTALEJO

■■■El Ayuntamiento de Cantalejo rendirá homenaje a todos los voluntarios que durante el tiempo de confinamiento y en las semanas posteriores estuvieron trabajando para hacer frente al Coronavirus.

El homenaje tendrá lugar el próximo miércoles 5 de agosto a las 20:30 horas en la rotonda ubicada junto al restaurante El Polvorín.

Con este acto se quiere agradecer la labor desarrollada por los voluntarios del municipio y de las localidades próximas que de forma desinteresada han aunado esfuerzos para hacer frente común ante la pandemia del Covid-19. ■

ESPIRDO

Veinte creadores participan hoy en la cita 'Arte en la Naturaleza'

A los pintores se sumarán este año los fotógrafos que se hayan inscrito previamente en el Ayuntamiento

EL ADELANTADO
ESPIRDO

■■■La localidad de Espirdo, con la colaboración de la Diputación de Segovia, a través de su departamento de Innovación, acoge hoy la undécima edición de Arte en la Naturaleza, una convocatoria que ha ganado cada año prestigio y una mayor afluencia de visitantes.

Para la alcaldesa de la localidad, María Cuesta, la crisis sanitaria no ha provocado la suspensión de la actividad, "y queremos contribuir a la difusión del arte y de la cultura en estos momentos tan difíciles que estamos atravesando, incorporando un gran número de novedades en la misma, como la adjudicación de premios a los participantes y la ampliación al mundo de la fotografía".

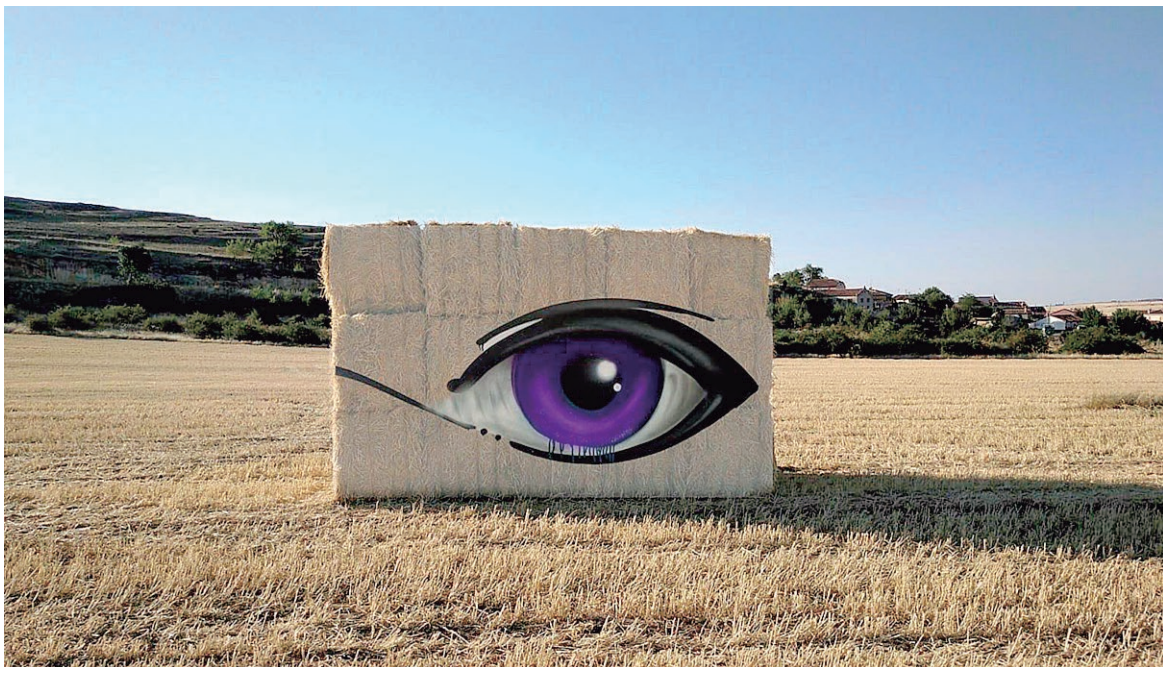

Una de las imágenes de la anterior edición de 'Arte en la Naturaleza'. EL ADELANTADO

Esta edición, subvencionada con 6.000 euros por la institución provincial, representará las variables sociales y culturales de la actualidad: nuestros campos y pueblos; nuestro trabajo y economía; nuestra tradición... a través de la mirada artística.

Como en años anteriores, las paquetes de paja distribuidos por los campos del entorno del pueblo servirán de caballetes y de muros para los artistas que acudirán a esta convocatoria artística peculiar.

Los creadores desarrollarán su propuesta plástica desde las 10 de la mañana hasta las 6 de la tarde. Posteriormente se realizará la exposición de los trabajos, y la entrega de premios tras la deliberación del jurado. El presidente de la Diputación, Miguel Angel de Vicente ha anunciado su participación en la entrega de premios de esta tarde.

La participación en dicha edición queda restringida, para poder cumplir con las normas exigidas por la actual situación sanitaria, a un número de 20 artistas plásticos y 20 fotógrafos. La temática a desarrollar estará inspirada en la realidad actual,Covid-19 en relación con nuestro planeta, sociedad, entorno... siempre con visiones enlazadas a la naturaleza y a la recuperación de los hábitats rurales.

La técnica a emplear será libre, sobre el soporte estándar facilitado por la organización (gran formato 240x150 centímetros). Cada artista llevará sus materiales de trabajo. Los fotógrafos deben haber presentado la inscripción de participación previa en el correo del Ayuntamiento. ■

LA IMAGEN

El circo de Pablo Picallo, en la Plaza Mayor de Riaza

Las actividades culturales han regresado a la villa de Riaza, esta vez con la actuación del circo de Pablo Picallo que ofreció el pasado domingo algunos en sus mejores números de acrobacia, malabares y algo de magia ante la atenta mirada de pequeños y grandes, que acudieron a pesar del fuerte calor que se registró este día. El artista argentino se encuentra de gira por España y fue un oportunidad para disfrutar de la calidad de sus actuaciones.

EL ADELANTADO

CASTILLA Y LEÓN

Más capacidad de deuda y un fondo no reembolsable

Mañueco pide ampliar el techo de gasto para poder financiar sanidad, educación y servicios sociales

EFE.
LA RIOJA

El presidente de Castilla y León, Alfonso Fernández Mañueco, pidió ampliar el techo de gasto para que las comunidades puedan endeudarse más en un escenario de déficit de al menos el 2 por ciento del PIB y solicitó un fondo no reembolsable para los gobiernos autonómicos de cara a 2021 para financiar la sanidad, la educación y los servicios sociales.

En la reunión de la Conferencia de Presidentes celebrada en San Millán de la Cogolla (La Rioja), el presidente de Castilla y León indicó que debe ser en el Consejo de Política Fiscal y Financiera que, según anunció Pedro Sánchez se celebrará en septiembre, donde se fije de forma multilateral un nuevo escenario de déficit que permita a las comunidades endeudarse más.

"Hay que ampliar el techo de gasto de las comunidades, anticipar las entregas a cuenta y definir el escenario de déficit para las comunidades, sin privilegios y de forma multilateral", declaró el presidente, quien criticó los acuerdos bilaterales porque "no son el camino adecuado" y "ahondan en la desigualdad".

MÁS DE 16.000 MILLONES

Además, pidió un nuevo fondo no reembolsable para 2021, con criterios que garanticen la cobertura del coste real de la prestación de los servicios públicos y cuya cuantía debería ser superior a los 16.000 millones del fondo Covid-19 que el Gobierno ha aprobado para este año.

Pero, además de la cuantía de ese fondo, lo más importante es que los criterios para su reparto deben ser distintos a los aplicados hasta ahora, ya que han sido "dispares" y han ido cambiando, dijo Fernández Mañueco.

Para su reparto, el presidente de Castilla y León señaló que un punto de partida podría ser los que se aplican para la financiación autonómica, "aunque tampoco son del agrado de las comunidades", recordó.

MAÑUECO DEFENDIÓ LA NECESIDAD UN COMPROMISO FIRME CON EL DESARROLLO RURAL Y LA POLÍTICA AGRARIA COMÚN

Respecto al reparto de los fondos europeos, el presidente de Castilla y León puso de manifiesto que uno de los criterios de reparto debe ser la lucha contra la despoblación y el reto demográfico y pidió que se aprovechen la llegada de esos fondos para superar desequilibrios territoriales.

Insistió en que el criterio poblacional no puede ser el único ya que son necesarios otros como la dispersión que encarece la prestación de los servicios o el envejecimiento poblacional.

Fernández Mañueco defendió además que esos fondos se destinen a la necesaria transformación digital y a una transición energética justa, especialmente en comunidades como la de Castilla y León que más han sufrido con el cierre de centrales térmicas y de minas.

El presidente de la Junta, durante la conferencia de presidentes. EFE

Recordó que la Comunidad tiene "experiencia" en la gestión de fondos europeos y ha defendido la necesidad de mantener un compromiso firme con el desarrollo rural y la Política Agraria Común.

UNA COBERTURA JURÍDICA

En materia sanitaria, Mañueco instó al Ejecutivo central a que facilite lo antes posible un instrumento jurídico para que las comunidades autónomas puedan ordenar confinamientos de personas de manera rápida, ágil e inmediata de determinadas zonas geográficas y no solo de personas determinadas.

"Entre lo de ahora y el Estado de Alarma puede haber un instrumento jurídico para confinar edificios, barrios o determinadas zonas si es necesario", señaló Mañueco, quien apostilló que Pedro Sánchez ha mostrado ciertas dudas jurídicas sobre esta posibilidad.

Además, pidió un calendario de vacunación único para la gripe, la neumonía y la vacuna del Covid-19 cuando esté lista y ha anunciado que Castilla y Leon cuenta con 600 rastreadores para detectar contagios de coronavirus, y está formando a otras cien personas más.

EL PRESIDENTE AFIRMÓ QUE "ESTAMOS A LAS PUERTAS DE UNA SEGUNDA OLEADA Y HAY QUE DAR UNA RESPUESTA ÁGIL Y EFICAZ"

Mañueco valoró la puesta en marcha de una aplicación informática para avisar, de forma anónima, a todas aquellas personas que han estado en contacto con un positivo para controlar los brotes y reclamó mejores mecanismos de coordinación entre el Estado y las comunidades para actuar en la lucha contra el coronavirus.

Además solicitó un plan de choque "porque estamos a las puertas de una segunda oleada y es necesario dar una respuesta ágil y eficaz".

Finalmente, Fernández Mañueco ofreció la ciudad de Salamanca para acoger una próxima Conferencia de Presidentes presencial y apostó por la necesidad de que se desarrollen trabajos previos a estos encuentros para evitar que sean meros monólogos. ■

La Comunidad suma 651 proyectos con 22,3 millones de fondos leader, y 432 empleos

La Consejería de Agricultura publica la orden que aprueba la tercera asignación de fondos

EFE
ÁVILA

Desde el inicio de la legislatura en julio de 2019, la Consejería de Agricultura ha aprobado y firmado contratos para 651 proyectos de pymes y concedido 22,3 millones de euros en ayudas Leader, que han generado, a través de los Grupos de Acción Local, 432 empleos y mantendrán otros 2.653.

Así lo detalló el consejero de Agricultura, Ganadería y Desarrollo Rural, Jesús Julio Carnero, en su visita a la empresa familiar Golydul, en Ávila, ampliada recientemente con una inversión de 332.000 euros, de ellos 100.000 de fondos Leader.

El consejero señaló que de los nuevos empleos, 147 se han logrado en empresas del ámbito agroalimentario (el 30 por ciento), dando lugar a que se mantengan 1.400 empleos.

Carnero visitó una empresa que cuenta con más de medio siglo de tradición en la fabricación, manipulación, envasado, distribución y venta de productos para confitería, tiene un volumen de facturación que se aproxima a los dos millones de euros vendiendo, principalmente, dentro del mercado español.

"El proyecto que estamos presentando hoy, se inscribe dentro de la labor que vienen haciendo los Grupos de Acción Local en la búsqueda del desarrollo rural", ha sostenido el consejero.

El titular de Desarrollo Rural defendió que "el desarrollo rural tiene muchísimas perspectivas de acción y una es la de la participación tanto pública como privada, que es este caso, con la participación de las propias empresas, y también con la colaboración de las diputaciones provinciales, de la Junta de Castilla y León y los correspondientes fondos europeos".

Además, la Consejería de Agricultura publicó en el Boletín Oficial de Castilla y León la orden que aprueba la tercera asignación de fondos por un importe de 5,2 millones de euros, que se repartirá entre nueve Grupos de Acción Local repartidos entre las provincias de Burgos, León, Palencia, Salamanca, Segovia y Valladolid.

Se trata de fondos para Grupos de Acción Local que han demostrado un grado de ejecución superior al 80 por ciento a nivel de proyectos comprometidos y contratos con los promotores, y del 50 por ciento a nivel de pagos de las asignaciones recibidas. ■

NACIONAL

Las autonomías serán corresponsables de los planes financiados por Europa

Sánchez liderará la comisión creada para elaborar los proyectos a los que se destinarán los fondos de la reconstrucción

AGENCIAS
SAN MILLÁN DE LA COGOLLA (LA RIOJA)

Las comunidades autónomas serán corresponsables del dinero que llegue de Europa mediante el fondo de recuperación, porque deberán colaborar con el Gobierno en la confección de los planes nacionales que habrá que presentar en Bruselas para recibir las ayudas. Unos planes para los que, no obstante, el Gobierno y concretamente el presidente, Pedro Sánchez, tendrá la última palabra, porque presidirá la Comisión Interministerial que los decida. La Conferencia de Presidentes de San Millán de la Cogolla fue el foro elegido por Sánchez para explicar a los gobernantes autonómicos en qué consistirá la gobernanza del fondo europeo.

Esta fue la decimoquinta conferencia -y primera reunión presencial- entre los presidentes desde que estalló la pandemia de coronavirus, y sólo ha faltado uno de ellos, el catalán Quim Torra. Finalmente el lehendakari, Iñigo Urkullu, decidió asistir tras arrancar del Gobierno un pacto sobre la senda de déficit para Euskadi. Un acuerdo que ha levantado ampollas y que muchos presidentes han considerado un agravio para sus regiones.

De San Millán de la Cogolla no salió ningún documento consensuado ni grandes acuerdos, y la reunión fue corta -unas cinco horas- y se cerró con impresiones muy distintas entre los participantes.

Los presidentes autonómicos posan junto al rey Felipe VI en la Conferencia de Presidentes. JESÚS HELLÍN

IMPRESIONES DISPARES

El Gobierno la consideró un éxito, ha celebrado el clima de diálogo y de entendimiento a pesar de las divergencias y subrayó la importancia de que este foro se haya convertido en la "piedra angular", en palabras de la ministra de Política Territorial, Carolina Darias, de la colaboración institucional.

Pero varios presidentes, sobre todo los del PP, consideraron que faltó debate y que sólo hubo un encuentro informativo por parte de Sánchez sin apenas discusión ni tiempo para resolver muchos interrogantes.

Tras presidir el Rey la apertura de esta cita y antes de la sesión de trabajo, Sánchez apeló a la unidad y a la necesaria búsqueda de la cohesión territorial. Y consideró, en esta jornada en la que se conoció el desplome de la economía en el segundo trimestre -del 18,5 por ciento- que la Conferencia de Presidentes es un "buen punto de apoyo" para impulsar una recuperación que en su opinión ya ha comenzado.

Ya en la reunión, Sánchez informó a los presidentes autonómicos que él liderará la Comisión Interministerial que decidirá los proyectos para el fondo europeo, aunque también les anunció la creación de una comisión sectorial -que presidirá la ministra María Jesús Montero- que coordinará con las comunidades los proyectos que va a presentar España a la Comisión Europea.

Habrá, por tanto, responsabilidad compartida entre Gobierno y comunidades, pero también de otras administraciones como las locales -sobre todo grandes ciudades- para preparar los planes que aún deben ser aprobados desde Bruselas.

La Conferencia ha finalizado a primera hora de la tarde y Sánchez ha sido el primero en marcharse y no ha comparecido ante los medios -lo hará, previsiblemente, el martes- para explicar los resultados de la reunión. ■

El nuevo acuerdo de déficit para el País Vasco genera polémica

La administración central y vasca cerraron ayer, tras semanas de "duras" negociaciones, un objetivo de déficit del 2,6% para Euskadi en 2020, después de valorar el impacto de la disminución de los ingresos por la caída de la actividad económica. Esta cifra tendrá que ser ratificada en la Comisión Mixta de Concierto Económico que está prevista en la primera quincena de septiembre, en un fecha aún sin determinar que se establecerá "cuanto antes" ya por parte del nuevo Gobierno del País Vasco.

Asimismo, se estableció que, en caso de producirse "un cambio significativo en las previsiones macroeconómicas no atribuible a decisiones discrecionales" de la Comunidad Autónoma del País Vasco, podrán acordarse en la Comisión Mixta del Concierto Económico nuevos objetivos de estabilidad presupuestaria, explicó el Departamento vasco de Hacienda. Junto al objetivo de déficit, se acordó también el de deuda pública del 15,9% para este año.

La ministra de Política Territorial y Función Pública, Carolina Darias, negóque el Gobierno haya dado un trato discriminatorio a las Comunidades de Autónomas por el hecho de haber cerrado el acuerdo con el País Vasco.

En concreto, Darias negó un trato injusto a las Comunidades, al ser preguntada por las críticas vertidas por el presidente andaluz, Juanma Moreno Bonilla, y otros mandatarios autonómicos, contra el acuerdo de última hora alcanzado con el País Vasco y tras el cual su presidente, Íñigo Urkullu, finalmente acudió a la cita de la Conferencia de Presidentes. ■

Claridad para recibir el dinero europeo, principal demanda de la Conferencia

Más claridad en los criterios y en la metodología de acceso a la financiación de los nuevos fondos europeos fue la demanda mayoritaria de la XXI Conferencia de Presidentes. Las principales declaraciones fueron:

✔ **Isabel Díaz Ayuso.** Crítica con el formato de la Conferencia, la presidenta madrileña pidió a Sánchez que las comunidades gestionen el 50 por ciento de la financiación europea. Instrumentos que avalen confinamientos como última medida frente a la pandemia e igualdad en la financiación son otras peticiones en las que reparado, en contraposición al "déficit a la carta" del País Vasco.

✔ **Juanma Moreno.** El presidente de la Junta de Andalucía subrayó que defenderá la aplicación del principio de igualdad en la financiación autonómica "hasta sus ultimas consecuencias" e insistió en que "el criterio de población" guíe la asignación de fondos europeos. En línea con la dirección nacional del PP, abogó por tener un instrumento legal que le permita confinamientos parciales.

✔ **Íñigo Urkullu.** Sorpresa por anunciar su asistencia horas antes de comenzar la Conferencia, el lehendakari aprovechó la ocasión para defender la multilateralidad, aunque sin menoscabo de la bilateralidad. También coincidió en recalcar la digitalización y el medio ambiente como guías.

✔ **Ximo Puig.** Equidad. Es el término que el presidente valenciano usó para proponer cómo debería ser el reparto de los fondos de la UE. La "convergencia de rentas" debe ser el objetivo de un método que debe caracterizarse por la "gobernanza compartida".

✔ **Alfonso Fernández Mañueco.** Para el presidente castellanoleonés resulta clave la elevación del techo de gasto y la creación de un fondo no reembolsable. ■

NACIONAL

Ayuso insinúa la utilidad de la 'cartilla covid' para los empleos

La presidenta madrileña aclaró que se incluirá en la tarjeta sanitaria y se obtiene por llamada o SMS

AGENCIAS
MADRID

La presidenta de la Comunidad de Madrid, Isabel Díaz Ayuso, defendía de nuevo ayer su propuesta de poner en marcha una 'cartilla covid' y sostiene no se sabe cómo va a evolucionar la pandemia del coronavirus en España, por lo que no descarta que en el futuro conocer la inmunidad que se tiene "ayude o sea necesario para acceder a empleos".

"Hay que poner nuevas medidas y estudiar absolutamente todo. Estamos obligados a hacerlo para intentar frenar esto, teniendo en cuenta que es un virus que ha puesto en jaque al planeta y ningún país tiene la solución", señaló en una entrevista concedida a la cadena Cope.

Ayuso incidió de nuevo en que el "supuesto" comité de expertos del Gobierno ya puso sobre la mesa, tal y como leyó "en una noticia del 5 de abril", algo parecido a esta cartilla. La presidenta madrileña explicó que lo que ha hecho es pedir a la Consejería de Sanidad que ponga en marcha un proyecto piloto para "ver si teniendo los datos de todos los pacientes" pueden conocer mejor la situación. "Los datos son clave", ha sostenido.

Por ahora, según manifiesta, solo quieren que esta 'cartilla covid' sea "un registro en el que todo el mundo" que se haya sometido a análisis y pruebas "lo lleve consigo para ante cualquier petición" ya contar con un conocimiento sobre lo que le ha pasado, si tiene anticuerpos o no.

La presidenta de la Comunidad de Madrid, Isabel Diaz Ayuso, ayer en la Conferencia de Presidentes. ABEL ALONSO

"No sabemos hacia adelante cómo va a evolucionar esto pero contra el covid a lo mejor estamos uno o dos años luchando y no descarto que en el futuro saber tu inmunidad te ayude o sea necesarios para empleos o para lo que sea", declaró.

Al término de la Conferencia de Presidentes en San Millán de la Cogolla (La Rioja), la presidenta madrileña volvió a referirse a este asunto y dijo que la 'cartilla covid' es un proyecto experimental para registrar los datos sobre el coronavirus y que "tienen que ser expertos los que digan qué hacer con ellos". También matizó que en sus declaraciones sobre los empleos se refería a que "ahora mismo hay muchísimas empresas que para proteger a sus trabajadores les hacen pruebas". Indicó que esta cartilla se incluirá en la tarjeta sanitaria virtual, que se puede obtener por SMS o por llamada telefónica, para que todos los ciudadanos tengan "un registro", precisó.

Los contagios siguen al alza y superan los 1.500 casos diarios

AGENCIAS
MADRID

El Ministerio de Sanidad notificó ayer un nuevo aumento de los contagios de coronavirus en las últimas 24 horas, hasta los 1.525 casos (296 más que los registrados el jueves), con lo que la cifra total de infectados se eleva a 285.522 y la de muertos a 28.445, con 12 fallecidos en los últimos siete días. Por tercera jornada consecutiva, los nuevos contagios superan el millar, tras los 1.153 registrados el miércoles y los 1.229 del jueves.

Según los datos de Sanidad, Aragón (511) y Madrid (372) suman más de la mitad de los casos, por delante del País Vasco, con 158, y Andalucía, con 107; mientras que en Cataluña, donde en los últimas jornadas se superaban los 100 contagios diarios, ayer se notificó un descenso de las infecciones a 64.

MÁS DE 14.000 EN UNA SEMANA

Las comunidades han confirmado al ministerio que dirige Salvador Illa que en los últimos 7 días han registrado un total de 14.198 nuevos positivos, lo que supone una incidencia acumulada (casos diagnosticados por cada 100.000 habitantes) de 30,19. Esta cifra varía mucho por comunidades, ya que oscila entre el 218,60 de Aragón, el 65,25 de Cataluña o el 64,66 de Navarra, y el 5,33 de Galicia o el 2,41 de Canarias.

La oferta de 5.000 millones de Hacienda sigue sin convencer a los alcaldes de PP y Cs

AGENCIAS
MADRID

La nueva propuesta de Hacienda a los ayuntamientos -5.000 millones de los Presupuestos Generales del Estado a fondo perdido- busca seducir a los alcaldes que este lunes la votarán en el seno de la Federación de Municipios y Provincias (FEMP) pero, sobre todo, mira a IU-Podemos, el más proclive a suscribir el texto.

La oferta del Gobierno para que los ayuntamientos puedan reinvertir sus remanentes (la cuarta, después de meses de negociación) cuenta, de momento, con el visto bueno de los socialistas que ven mejorado el documento anterior mientras que para IU-Podemos, cuyo voto podría salvar el acuerdo, supone "un gesto" que puede sentar las bases del nuevo plan de reinversión del superávit.

ESE DINERO SERÁ REPARTIDO SOLO ENTRE LOS AYUNTAMIENTOS QUE TRANSFIERAN VOLUNTARIAMENTE AL ESTADO SUS REMANENTES

No es esta la opinión del resto de los grupos con representación en la Junta de Gobierno de la FEMP. La oferta de los 5.000 millones no convence a PP y Cs que explican que ese dinero se repartirá sólo entre los ayuntamientos con remanentes, por lo que abandona a su suerte a las entidades en peor situación económica. La propuesta ha llegado este viernes por sorpresa a la FEMP que ha aplazado al lunes, ante la falta de apoyos, la Junta de Gobierno extraordinaria que preveía votar hoy la oferta de Hacienda sobre el superávit y que ahora -enmendada- se negociará durante el fin de semana.

"NUEVO CHEQUE" DE SÁNCHEZ

el portavoz del PP en la Federación Española de Municipios y Provincias (FEMP) y alcalde de Zaragoza, Jorge Azcón, asegura que la oferta del Gobierno es "un nuevo cheque" de Pedro Sánchez para conseguir votos. Mientras que para el alcalde de Granada, Luis Salvador, representante de Cs, deja en un "plano de desigualdad y totalmente desatendidos a los ayuntamientos sin remanentes ni superávit", creando ciudadanos de primera y de segunda.

Desde la FEMP, el presidente y alcalde de Vigo, Abel Caballero, que ha negociado en primera persona con la ministra Montero, ha puesto en valor el nuevo documento y ha considerado que supone "un cambio sustancial a mejor" ya que asegura que ese dinero les será devuelto con el 135 por ciento.

Alemania declara a Cataluña, Aragón y Navarra "zonas de riesgo"

GEMMA CASADEVALL
BERLÍN (ALEMANIA)

Alemania situó a Cataluña, Aragón y Navarra en la lista de "zonas de riesgo", en medio de la preocupación por el repunte de contagios, tanto importados como surgidos en el propio territorio alemán. La inclusión en esa lista, que determina el Instituto Robert Koch (RKI) en función de los datos de nuevas infecciones, implicará la obligatoriedad de someterse a un test en el aeropuerto de llegada a Alemania a los viajeros procedentes de esas regiones.

Este aviso eleva el grado a la recomendación no vinculante del lunes contra los viajes turísticos a esos destinos.

NACIONAL

El Supremo anula la condena a Otegi por pertenecer a ETA

Admite el criterio del Tribunal Europeo de Derechos Humanos que duda de las garantías del juicio

AGENCIAS
MADRID

■■■ La Sala Segunda del Tribunal Supremo estimó los recursos de revisión interpuestos por Arnaldo Otegi, Rafael Díez Usabiaga, Arkaitz Rodríguez Torres, Sonia Jacinto García y Miren Zabaleta Tellería y anuló la sentencia de 2012 que les condenó a penas de entre seis años y seis años y medio de prisión por un delito de pertenencia a organización terrorista en el "caso Bateragune" -de reconstrucción de la dirección de la ilegalizada Batasuna-.

El Supremo sigue así el criterio del Tribunal Europeo de Derechos Humanos (TEDH), que determinó que la sentencia de la Audiencia Nacional que condenó a Otegi, Díez Usabiaga, Rodríguez Torres, Jacinto García y Zabaleta vulneró el artículo 6.1 del Convenio Europeo, ya que entendía el "temor legítimo" de los acusados a una falta de imparcialidad del tribunal.

Estrasburgo no vio "ninguna evidencia" que llevara a pensar que en el tribunal había "animadversión personal" hacia los acusados, pero sí que las "dudas" de éstos estaban "justificadas". Así, rechazó "cualquier indemnización para los recurrentes en concepto de daño moral, considerando suficiente la constatación de la declaración de la vulneración del derecho solicitado".

De este modo, para los magistrados de la Sala Segunda del Supremo, la sentencia del TEDH "constituye título suficiente" para autorizar primero la interposición del recurso de revisión y ahora para estimarlo, al amparo de lo dispuesto en el artículo 954 de la Ley de Enjuiciamiento Criminal.

Con esta sentencia del Supremo, queda anulada la pena de inhabilitación que seguía pesando sobre Arnaldo Otegi, coordinador general de EH Bildu, y que finalizaba en febrero del año que viene.

Ante la sentencia, Otegi considera que "no existe Justicia independiente en el Estado español".■

Arnaldo Otegi, coordinador general de EH Bildu. LUIS TEJIDO

UNA MAGISTRADA, APARTADA DEL CASO POR "PREJUICIO"

El TEDH consideró que el juicio de la Audiencia Nacional no cumplió con todas las garantías, al formar parte del tribunal la magistrada Ángela Murillo, quien anteriormente, en marzo de 2010, había sido apartada por supuesta falta de imparcialidad en un juicio anterior por enaltecimiento del terrorismo en el que estaba acusado también Arnaldo Otegi. En aquella vista oral, Murillo preguntó a Otegi si condenaba a ETA y, ante la negativa de éste a ofrecer una respuesta, la juez le dijo que ya sabía que no le iba a contestar. El Supremo apartó a la magistrada que presidía el tribunal al apreciar en ella "prejuicio".

Más de la mitad de los catalanes son contrarios a la independencia

AGENCIAS
BARCELONA

■■■ El 50,5% de los catalanes están en contra de que Cataluña se convierta en un estado independiente, mientras que el 42% apoya la independencia, lo que supone que el "sí" obtiene sus peores resultados desde junio de 2017, el 5,6% no lo sabe y el 1,9% no contesta, según una encuesta del Centro de Estudios de Opinión de la Generalitat. La encuesta, que tiene una muestra de 2.000 personas, se realizó entre el 25 de junio y el 21 de julio, en plena pugna por la reordenación de JxCat y con la salida de los presos del 1-O de la cárcel con el tercer grado.

Esta cota de rechazo a la independencia es la más alta desde que el CEO pregunta por esta cuestión, ya que la primera vez que lo introdujo en la encuesta fue en diciembre de 2014 y el máximo apoyo que había obtenido el "no" fue en junio de 2015 con el 50%. En esta ocasión, el apoyo al independentismo bajó del 44,9 al 42%, mientras que el "no" subió más de tres puntos.■

La criminalidad se redujo un 24% durante el estado de alarma

AGENCIAS
MADRID

■■■ La criminalidad bajó en el primer semestre del año un 24,8 por ciento respecto al mismo periodo de 2019, un descenso que tiene mucho que ver con el estado de alarma decretado a mediados de marzo con motivo de la pandemia del covid-19, según subrayó ayer el Ministerio del Interior. En concreto, según los datos publicados por este departamento, en los seis primeros meses del año se contabilizaron 803.609 hechos delictivos frente a los 1.069.105 del primer semestre del año pasado.

Todos los delitos registraron una reducción, salvo los homicidios en grado de tentativa, que aumentaron un 2% (411 frente a los 403 de 2019), y el tráfico de drogas, con un ligero repunte del 0,9 por ciento y 8.071 infracciones penales contabilizadas. Los descensos más significativos se registraron en Cataluña, Madrid, seguidas de Baleares y la Comunidad Valenciana. ■

CRÓNICA PERSONAL

PILAR CERNUDA
Periodista

LA CUMBRE INCOMPLETA

Acudieron todos menos uno. Quim Torra volvió a dar la nota, pero seguro que no se le echó de menos. El presidente catalán, independientemente de que ande siempre a vueltas con la independencia, asunto ya cansino, no se caracteriza por ser conversador ameno y de argumentos interesantes. Iñigo Urkullu actuó de Íñigo Urkullu y hasta el último momento negó su asistencia para fortalecer la negociación que mantenía con Moncloa. Se sumó en el último minuto, cuando arrancó las promesas apetecidas a un gobierno que necesita su apoyo para sacar adelante sus iniciativas parlamentarias. Aunque también Urkullu necesita a los socialistas: ha incrementado sus escaños en las elecciones de hace un par de semanas, pero le conviene repetir el acuerdo con el PSE para garantizarse la estabilidad.

El rey presidió la cumbre de presidentes, cumbre incompleta pero relevante, y su presencia dio el máximo toque institucional a una reunión en la que se iban a poner sobre la mesa los muchos problemas que tiene planteada hoy la España autonómica. No es el independentismo el más relevante, sino la financiación, porque no se acaba de asumir que todos los españoles deben tener los mismos derechos residan donde residan.

Los que manejan los hilos financieros, léase Gobierno central, se inclinan a premiar a aquellos que prestan su apoyo a cambio de ventajas económicas sobre el resto de las autonomías. Urkullu recorrió a toda velocidad los 60 km que le separaban de San Millán de La Cogolla solo cuando a primera hora de la mañana le llegó de Moncloa luz verde para sus exigencias respecto al déficit y la deuda vasca.

Los otros presidentes en cambio tenían la vista puesta en dos asuntos que consideran prioritarios: el reparto de los fondos europeos y que se impulse una coordinación entre las distintas autonomías respecto a las medidas sanitarias que se deben aplicar contra el corona virus y los rebrotes; hay regiones más afectadas que otras, lo que ha obligado a que los diferentes gobiernos se hayan visto obligados a exigir un control de los ciudadanos que llegan desde otras comunidades.

Pedro Sánchez, soberbio como siempre aunque presume de escuchar más que nadie -a Urkullu sí, siempre- advirtió a los presidentes regionales que será él quien tome las decisiones sobre el reparto de los fondos que lleguen de Europa. Olé su empeño de presentarse como un presidente volcado en conciliar y apagar fuegos... Luego critica a los demás porque, dice, se resisten a cualquier tipo de negociación.

Esta cumbre autonómica estaba obligada a abordar con rigor el presente y sobre todo el mal futuro que espera a todos los españoles si no se toman decisiones de la máxima relevancia en el plano sanitario y económico. Se han pronunciado muchas palabras, la mayoría de ellas en un mismo sentido, el de la necesidad de la armonización. Pero Sánchez, como sus antecesores, está más en premiar a los que se portan bien. Con el Gobierno.

MUNDO

Johnson frena la desescalada ante el aumento de rebrotes

El inicio de la siguiente fase, prevista inicialmente para hoy, se retrasa, al menos, al 15 de agosto

AGENCIAS
LONDRES (REINO UNIDO)

■■■ El Gobierno británico echó el freno a la desescalada en Inglaterra y retrasará el inicio de la siguiente fase, prevista para este sábado, hasta, al menos, el próximo 15 de agosto, tras detectar un aumento de la "prevalencia del covid-19 en la comunidad". El primer ministro, el conservador Boris Johnson, informó ayer de que, además de esta "pausa" en la reapertura de la economía, también ha sido necesario imponer desde hoy una nueva restricción en buena parte del norte de Inglaterra, que impide visitar a personas en sus hogares. Con estos factores sobre la mesa, Londres podría mostrarse más reticente a suavizar la cuarentena de 14 días impuesta el pasado sábado a los viajeros procedentes de ciertos países, entre ellos España, o incluso a eliminar esa restricción a ciertas zonas con menos niveles de coronavirus, como las islas Canarias o las Baleares, destinos vacacionales muy populares entre los británicos.

Las autoridades británicas están preocupadas, como demuestra el cambio de tono del "premier", quien hace menos de dos semanas confiaba en que la hoja de ruta marcada en la desescalada llevaría al país y su economía a la "normalidad" en torno al mes de noviembre, "a tiempo para la Navidad".

Boris Johnson, durante la rueda de prensa que ofreció ayer en Londres. ANDREW PARSONS

MEDIDAS DE ACTUACIÓN

Sus consejeros científicos le mostraron otra realidad y, con las cifras en las manos, sostienen que, ahora mismo, no es posible seguir con la desescalada, al menos en Inglaterra, la región más poblada del Reino Unido, con 56 de sus 66,6 millones de habitantes. "Probablemente, hemos alcanzado o estamos cerca de los límites de lo que podemos hacer para reabrir la sociedad. La idea de que podemos reabrir todo y mantener el virus bajo control no es correcta", aseguró hoy el asesor médico del Gobierno para Inglaterra, Chris Whitty, en una rueda de prensa junto a Johnson.

En consecuencia, el líder "tory" reiteró que hay que actuar ahora, después de que la Oficina nacional de estadísticas detectara un repunte de la covid-19 "en la comunidad", con una prevalencia de 1 contagio por cada 1.500 personas, al margen de lo que también ocurre en hospitales y residencias de ancianos. Es una "luz de alerta" que el Ejecutivo "no puede ignorar", dijo Johnson, quien apuntó que el virus "avanza rápidamente en Asia y Latinoamérica", y que también "algunos de nuestros amigos europeos tienen dificultades para controlarlo". Agregó que, aparte de "poner en pausa" la reapertura de lugares "de riesgo", a partir del 8 de agosto se hará obligatorio el uso de mascarillas en recintos cerrados como museos, cines y lugares de culto, además de en tiendas, donde ya es obligación.

El ministro de Sanidad, Matt Hancock, defendió las medidas, al señalar que, según los datos de rastreo de contagios, la mayor parte de la transmisión del virus se produce "entre hogares que se visitan entre sí y gente que visita a parientes y amigos". La directriz significa que los habitantes de ciudades como Manchester y los condados de East Lancashire y parte de West Yorkshire no podrán encontrarse en las casas de unos y otros ni en sus jardines, pero cada hogar sí podrá ir al "pub" o a restaurantes siempre que no se mezcle con otro grupo de personas.En el resto de Inglaterra y los territorios de Irlanda del Norte, Escocia y Gales el desconfinamiento será relativo, si bien se avisa de que hay que estar alerta porque se percibe un segundo brote del virus. ■

RESTRICCIONES A LOS VIAJEROS ESPAÑOLES

Todo esto llevó a Johnson a imponer una cuarentena a los viajeros llegados desde España, y no descarta hacer lo mismo con otros territorios. La medida ha sido criticada por el sector turístico y, ayer, el turoperador TUI anunció que amplía la suspensión de sus paquetes vacacionales a las islas Canarias y las Baleares hasta el 10 de agosto y sus programas a la España peninsular hasta el 17 del mismo mes.

Ante las quejas del sector turístico y del Gobierno español, el Ejecutivo británico sopesa ahora reducir de 14 a 10 los días de confinamiento y la posibilidad de establecer corredores aéreos a nivel regional con zonas menos afectadas por el virus, como las Baleares y las Canarias.

Miles de parados de EEUU, sin ayudas por la batalla política

ALFONSO FERNÁNDEZ
WASHINGTON (EEUU)

■■■ En medio peleas y acusaciones partidistas en el Congreso en Washington, millones de estadounidenses perderán a partir de la próxima semana la ayuda al desempleo extraordinaria de 600 dólares (cerca de 510 euros) semanales aprobada para enfrentar la crisis del coronavirus, que sigue haciendo estragos en gran parte de EEUU. El refuerzo de la ayuda al desempleo fue pactado dentro del plan de rescate fiscal de finales de marzo por un valor total de 2,2 billones de dólares (algo más de 840.000 millones de euros), el mayor de la historia del país, pero que se ha mostrado insuficiente ante la gravedad de la crisis.

Con el Senado, controlado por los republicanos, ya en receso el viernes por el fin de semana, las posibilidades de un acuerdo se esfumaron. ■

Breves

Bolsonaro dice tener una infección tras pasar el coronavirus

El presidente de Brasil, Jair Bolsonaro, afirmó por redes sociales que tiene una infección tras el covid. "Me acabo de hacer un análisis de sangre, ayer tuve un poco de debilidad. También han encontrado una pequeña infección", dijo Bolsonaro en una retransmisión, en la que también comunicó que ha comenzado a tomar antibióticos. ■

Hong Kong aplaza las elecciones por los rebrotes del virus

La jefa del Ejecutivo de Hong Kong, Carrie Lam, anunció ayer el aplazamiento de las elecciones legislativas en el territorio, previstas inicialmente para el 6 de septiembre a consecuencia de la pandemia de coronavirus. Las autoridades de Hong Kong confirmaron ayer 121 nuevos contagios de coronavirus en el décimo día que el territorio supera los 100 contagios diarios. ■

ECONOMÍA

España entra en recesión tras un desplome histórico del 18,5% del PIB

Los sectores que lideraron el retroceso en el segundo trimestre del año fueron el comercio, el transporte y la hostelería

AGENCIAS
MADRID

España registró estre segundo trimestre una caída sin precedentes del PIB del 18,5% respecto al primero, lo que deja al país en recesión. De acuerdo con el dato avanzado este viernes por el Instituto Nacional de Estadística (INE), la contracción del segundo trimestre es la mayor desde que comenzó la serie en 1970 y 13,3 puntos superior a la segunda mayor caída trimestral de la serie, que fue del 5,2% registrado en el primer trimestre.

La secretaria de Estado de Economía y Apoyo a la Empresa, Ana de la Cueva, destacó que la caída está línea con lo previsto y es reflejo de un momento en el que hubo que restringir al máximo la actividad para contener la epidemia, pero incidió en que desde el mes de mayo ya se ha iniciado una recuperación gradual, que se verá reflejada en un repunte del producto interior bruto (PIB) en el tercer trimestre. De la Cueva aseguró en declaraciones remitidas a los medios que los datos mensuales y diarios de los que dispone el Gobierno, como las afiliaciones o el consumo, "van mostrando cómo se va reactivando la economía".

No obstante, aunque la recesión empiece y termine en el segundo trimestre, para el conjunto del año el balance será negativo, con una previsión por parte del Gobierno de que el PIB caiga el 9,2%, mientras que la Cámara de Comercio de España elevó ayer su estimación de contracción al 12,6%. La evolución del PIB entre abril y junio es consecuencia de una contribución negativa de la demanda nacional (consumo e inversión) de 16,6 puntos y de la demanda externa (exportaciones e importaciones) de 1,9 puntos.

EL EMPLEO TAMBIÉN SE HUNDE

El empleo medido en horas trabajadas cayó un 21,4%, un descenso superior a la destrucción de puestos de trabajo equivalentes a tiempo completo, que disminuyeron un 17,7%. En un contexto de paralización de la actividad por la restricción de la movilidad, el consumo de los hogares se desplomó un 21,2%; la inversión, un 21,9%; y la inversión en vivienda y construcción, un 25%, todas las caídas sin precedentes en la serie histórica.

Variación trimestral del PIB de España

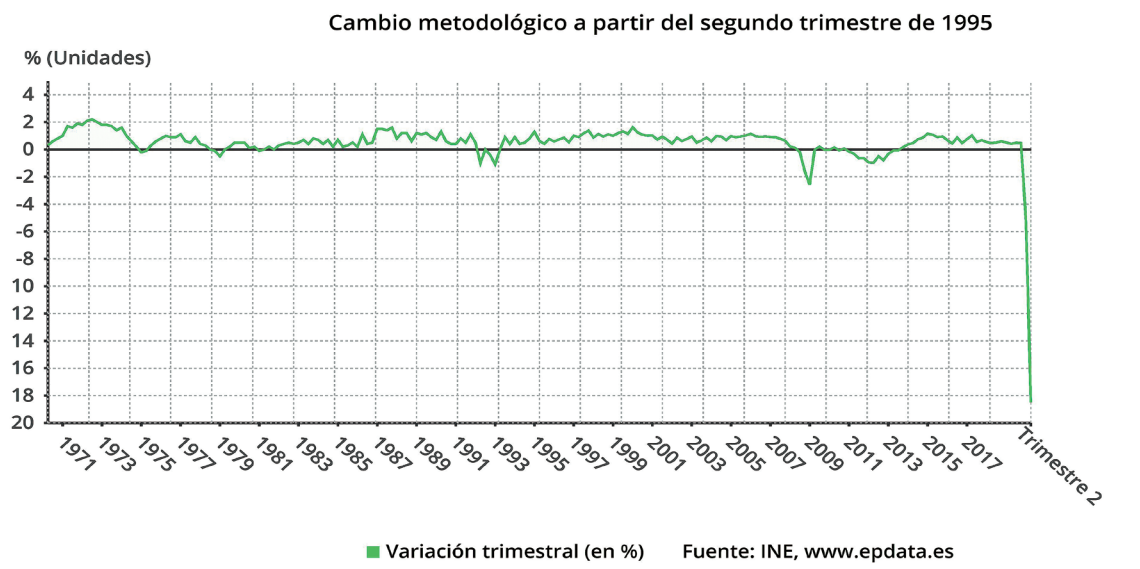

Fuente: EUROPA PRESS

El gasto en consumo de la administraciones públicas creció un 0,4%, 1,4 puntos menos que el trimestre anterior. Las importaciones cayeron un 28,8%, en linea con la depresión del consumo de los hogares, mientras que las exportaciones se hundieron un 33,5%.

El único sector en positivo en el segundo trimestre fue la agricultura, que creció el 4,4% trimestral, mientras que la industria se hundió un 18,5%; los servicios, un 19,1%, y la construcción, un 24,1%. Dentro de los servicios, el comercio, transporte y hostelería registró la mayor contracción, del 40,4%. Interanualmente, el desplome del PIB fue del 22,1%, cinco veces superior a la segunda mayor caída, que fue del 4,4% en segundo trimestre de 2009.

LA CEOE EXIGE MEDIDAS

También en comparación anual, las horas trabajadas cayeron un 24,8% y se perdieron 3,39 millones de puestos de trabajo equivalentes a tiempo completo. La remuneración de los asalariados bajó un 13,1% interanual y el número de asalariados se redujo un 16,4%, mientras que el excedente de explotación/renta mixta bruta (margen empresarial) cayó un 26 %, el mayor descenso de la serie histórica.

La patronal CEOE avisó de que si no se intensifican las medidas de apoyo a las empresas y al tejido productivo no será posible normalizar la actividad económica, y ha señalado como fundamental reducir la incertidumbre y favorecer la confianza y el clima empresarial.

El PIB a precios corrientes cayó un 21,1% interanual y se situó en 244.877 millones de euros en el segundo trimestre. ■

La economía de la zona euro sufre una caída récord del 12,1%

El Producto Interior Bruto (PIB) de la eurozona se desplomó un 12,1 % y el del conjunto de la Unión Europea (UE) un 11,9 % en el segundo trimestre debido a la pandemia del covid, en ambos casos su mayor caída desde que comenzaron los registros en 1995, informó la oficina de estadística comunitaria Eurostat. El coronavirus ha provocado un hundimiento sin precedentes de la economía de todos los grandes países del euro.

✔ **Portugal.** La vecina peninsular registró el segundo descenso más acusado de toda la zona euro, con una caída del 14,1%.

✔ **Francia.** Francia es el tercer país en caídas de Eropa cuya economía sufrió una caída histórica del 13,8 %, la mayor desde 1949.

✔ **Italia.** El país transalpino registró también récord de caídas en este segundo trimestre, con un descenso de su producto interior bruto del 12,4%, el peor desde 1995.

✔ **Bélgica.** El retroceso trimestral en este país fue el siguiente de los países de la eurozona, con un 12,2%.

✔ **Alemania.** En la principal economía de la UE, el PIB se hundió un 10,1 %, un desplome sin precedentes, que es superior al 9% anticipado por los analistas y dos veces mayor que los registros de la crisis financiera.

"El descenso ha sido relativamente similar entre países, con Alemania, Francia e Italia mostrando descensos de entre un 10 y un 14%. Pero España es un caso aparte preocupante", señala el analista de ING Bert Colijn. La diferencia en el ritmo de la recuperación en España con respecto a Italia o Francia es mayor de lo esperado y "con algunas medidas de reapertura que han sido revertidas en algunos lugares en el tercer trimestre, España parece dirigirse a una caída prolongada", añadió. ■

Casado ve "lamentable" la actitud de Sánchez tras la "debacle social"

El líder del Partido Popular, **Pablo Casado**, aseguró que es "lamentable" que el jefe del Ejecutivo, Pedro Sánchez, "se aplauda tanto" tras la "debacle histórica" del PIB y con "una catástrofe social de siete millones de desempleados". "España sufre una debacle histórica del 22% del PIB. La crisis no es simétrica, sino que afecta más a los que peor la gestionan, y despilfarraron y se endeudaron antes de la pandemia", avisó Casado, en alusión a los datos registrados por otros países europeos.

La presidente de Ciudadanos (Cs), **Inés Arrimadas**, ha asegurado este viernes que el desplome del PIB es un "golpe brutal" que supera las peores previsiones y ha recalcado que, ante "este drama", hay que "huir del populismo y apostar por acuerdos de Estado y reformas de futuro". Arrimadas lamentó que el PIB se "hunda un 18,5% en el segundo trimestre, un 22% en total". "Es un golpe brutal, supera las peores previsiones y pone las cosas todavía más difíciles a las familias", afirmó.

El presidente de ATA, **Lorenzo Amor**, ha reclamado este viernes un plan de estímulo para la economía española que evite la destrucción de empresas, autónomos y puestos de trabajo. En su opinión, esta caída es un "fiel reflejo" de la situación de parálisis que vivieron los autónomos, las empresas y los ciudadanos entre los meses de abril y junio.

El **Ibex 35** puso fin al mes de julio con un retroceso del 4,89%, que llevó al selectivo a situarse por debajo de los 6.900 puntos, ya que se quedó en 6.877. Las caídas se volvieron más pronunciadas esta última semana (-5,72%). ■

ECONOMÍA

Las cuatro grandes tecnológicas hacen negocio con la pandemia

Amazon, Apple, Google y Facebook disparan sus ingresos y beneficios en el período abril-junio

AGENCIAS
NUEVA YORK (EEUU)

■■■ La pandemia del coronavirus deja una situación muy complicada tras de si para la mayoría de empresas, comercios y países. Pero hay ciertas empresas que se han beneficiado de esta situación y han explotado la coyuntura de la crisis sanitaria en su propio beneficio. Este es el caso de las cuatro empresas más grandes de tecnología de Estados Unidos, Amazon, Apple, Google (Alphabet) y Facebook, que a través de unas prácticas que están siendo investigadas por el Congreso de los Estados Unidos, registraron un volumen récord de beneficios e ingresos entre abril y junio, a pesar del impacto de la pandemia en la economía.

De este modo, la facturación agregada de los cuatro gigantes de Silicon Valley entre los meses de abril y junio alcanzó los 173.702 millones de euros, superando en un 18,8% los ingresos contabilizados por el cuarteto en el mismo periodo de 2019 y en contraste con el desplome del 9,5% del PIB de Estados Unidos en el segundo trimestre del año (-32,9% anualizado). Asimismo, las ganancias de Alphabet, Amazon, Apple y Facebook se incrementaron un 13,5% en comparación con el mismo trimestre del año pasado, hasta alcanzar los 24.193 millones de beneficio neto conjunto.

La cotización de las cuatro compañías impulsó el rally de Wall Street durante la pandemia, con una revalorización del 56,5% en el segundo trimestre de las acciones de Amazon y del 51,7% en el Apple, mientras que los títulos de Facebook han subido un 40,6% en el trimestre y las de Alphabet un 31,7%. De hecho, la capitalización del cuarteto alcanzaría actualmente los 4,1 billones de euros una cifra equivalente al PIB de Japón, la tercera mayor economía de todo el mundo.

G.J.

Jeff Bezos.

GRAEME JENNINGS

Sundar Pichai.

MANDEL NGAN

Mark Zuckerberg.

G.J.

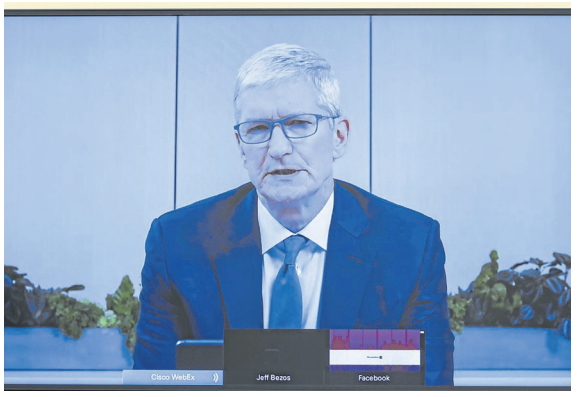

Tim Cook.

LOS DATOS, INDIVIDUALIZADOS

✔ **Amazon.** El gigante del comercio electrónico registró un beneficio neto de 4.426 millones de euros en el trimestre, un 99,7% más que un año antes, mientras las ventas sumaron 75.059 millones de euros, un 40,2% más.

✔ **Apple.** Obtuvo un beneficio neto de 9.503 millones de euros entre abril y junio, lo que representa un incremento del 12% respecto del mismo periodo del ejercicio anterior y es el mejor resultado contabilizado por la multinacional en su tercer trimestre fiscal, mientras que sus ventas en dicho intervalo aumentaron un 11%, hasta 50.403 millones de euros.

✔ **Facebook.** A su vez, Facebook, la red social más grande del mundo, registró en el segundo trimestre de 2020 un beneficio neto de 4.372 millones de euros, un 98% más respecto de su resultado entre abril y junio de 2019. Asimismo, sus ingresos crecieron en un 10,7%, hasta los 15.777 millones de euros.

✔ **Google** (Alphabet). Por su parte, Alphabet, la matriz de Google, puso la nota discordante al lograr un beneficio neto de 5.854 millones de euros, lo que representa un retroceso del 30% en comparación con el resultado de la compañía en segundo trimestre de 2019, mientras sus ingresos disminuyeron en el periodo un 1,7%, hasta 32.218 millones de euros, sufriendo así su primera caída trimestral de beneficios e ingresos en la historia de la compañía. ■

Abanca llega a un preacuerdo con Crédit Agricole para comprar su filial Bankoa

AGENCIAS
MADRID

■■■ Abanca suscribió un acuerdo preliminar con el grupo Crédit Agricole para la compra de sus acciones en Bankoa, con lo que la entidad gallega adquiriría el negocio bancario minorista de Crédit Agricole en España y reforzaría su posicionamiento en el País Vasco. Según informó Abanca, el acuerdo se produce una vez realizada satisfactoriamente la "due diligence" sobre la situación de la entidad vasca. Si la negociación culmina con un acuerdo firme para la adquisición de Bankoa, se iniciará el proceso de obtención de las autorizaciones administrativas correspondientes y, a partir de entonces, comenzará la integración.

Con la compra, la entidad gallega aumentaría en 4.374 millones el volumen de negocio, hasta situarlo en 93.000 millones de euros, y se consolidaría como la séptima entidad española por activos, con más de 65.000 millones. La potencial operación profundiza en el acuerdo estratégico que firmaron Abanca y Crédit Agricole hace dos años, cuyo primer fruto fue la compañía conjunta que gestionará los seguros generales en el mercado español y portugués los próximos 30 años.

Bankoa, que nació en 1975 como un banco industrial, tiene su domicilio social en Guipúzcoa y cuenta con 30 oficinas. La operación permitiría a Abanca multiplicar por siete su presencia en la País Vasco, donde actualmente cuenta con una red de cinco oficinas. ■

Fijado el plazo para reclamar a Hacienda por ingresos indebidos

AGENCIAS
MADRID

■■■ El Tribunal Supremo estableció en una sentencia que el plazo para solicitar a Hacienda una devolución por ingresos indebidos comienza cuando el contribuyente es consciente de ello, y no, por defecto, cuando se produce, por lo que la opción de reclamar no prescribe a los cuatro años.

La sala de lo contencioso administrativo decidió que el derecho a solicitar la devolución de ingresos indebidos puede surgir, no cuando se efectúa dicho ingreso, sino cuando el contribuyente tiene conocimiento de que el mismo era indebido, pues en ese momento nace para él el derecho a la reclamación. El Supremo considera que el "dies a quo" o día inicial del plazo de prescripción para solicitar la devolución de ingresos indebidos debe coincidir con el día en el que la Administración, en este caso Hacienda, constata el error e informa al contribuyente. ■

Breves

Banco Sabadell espera terminar el año con beneficios

Banco Sabadell prevé finalizar el ejercicio 2020 con ganancias, precisamente después de haber terminado en positivo este segundo trimestre, el peor en términos de ingresos y provisiones. El banco también aseguró que "no se ha planteado ni se plantea" en la actualidad vender su filial en Andorra, según fuentes de la entidad. ■

Los trabajadores en ERE se multiplican por 26 hasta mayo

El número de trabajadores afectados por ERE autorizados o comunicados a la Dirección General de Trabajo se multiplicó por 26 entre enero y mayo en comparación con el mismo periodo de 2019, hasta sumar 901.817 afectados, de los que 71.174 corresponden sólo al mes de mayo, según datos del Ministerio de Trabajo. ■

ECONOMÍA

CaixaBank baja un 67% sus beneficios por la Covid-19

La entidad gana 205 millones hasta junio, tras provisionar en estos seis primeros meses 1.155 por el coronavirus, a esperas de un aumento de la morosidad, actualmente en un 3,5%

AGENCIAS
SEGOVIA

Gonzalo Cortázar, consejero delegado de CaixaBank. E.A.

■■■ CaixaBank ha cerrado el primer semestre de 2020 con un beneficio de 205 millones de euros, un 67% menos respecto al mismo periodo del ejercicio anterior, tras realizar en este primer semestre una provisión extraordinaria de 1.155 millones de euros por el Covid-19, que esperaba cubrir las futuras y posibles insolvencias de sus clientes.

En concreto, el banco presidido por Jordi Gual realizó una provisión de 400 millones de euros en el primer trimestre del año, a los que se han sumado otros 755 millones en el segundo trimestre, comunicó la entidad el pasado viernes a la Comisión Nacional del Mercado de Valores (CNMV).

Los ingresos 'core' muestran una reducción del 0,5% y se sitúan en los 4.064 millones de euros, y el margen de intereses asciende a 2.425 millones, un 2,1% menos respecto al mismo periodo de 2019 por el descenso de los ingresos de los préstamos por una disminución del tipo de interés aplicado, vinculado en parte al incremento de la concesión de créditos ICO, a la reducción de los ingresos procedentes del crédito al consumo y al descenso de la curva de tipos.

No obstante, la entidad catalana quiso mostrar un mensaje de optimismo. Destaca la buena evolución de las comisiones (+1,5%) respecto al primer semestre de 2019, aunque la disminución de la actividad económica a partir de la segunda quincena de marzo y el impacto de los mercados influyen en su evolución respecto al primer trimestre (-7,5%).

En la evolución del margen bruto, que se ha situado en 4.117 millones (-7,4%), influye la reducción del resultado de operaciones financieras y el resultado de participadas.

En cuanto a los ingresos de la cartera de participadas, los ingresos por dividendos incluyen en el segundo trimestre el dividendo de Telefónica por el primer 'scrip dividend' aprobado y BFA (Banco de Fomento de Angola), por 50 y 40 millones de euros, respectivamente.

Los resultados de entidades participadas disminuyen un 53,7% respecto al mismo periodo del ejercicio anterior por el registro de menores resultados atribuidos en el marco del actual entorno económico.

Los gastos de administración y amortización recurrentes se reducen un 2,6% tras una "intensa gestión" de la base de costes, y este ejercicio de contención supondrá para el año 2021 un ahorro de más de 300 millones de euros respecto a lo previsto en el Plan Estratégico.

Los gastos de personal decrecen un 4,6%, materializando ahorros asociados al acuerdo laboral de 2019 y las prejubilaciones de 2020, que compensan el incremento vegetativo.

CaixaBank ha alcanzado una cifra récord de volumen de negocio (créditos+recursos) en los primeros seis meses del año con 643.631 millones de euros.

En concreto, el crédito a la clientela bruto alcanza los 242.956 millones con un crecimiento del 6,8% en el año, como consecuencia principalmente del aumento del crédito a empresas (+15,9%), mientras que los recursos de clientes ascienden a 400.675 millones, un 4,3% más por el fuerte crecimiento de los depósitos a la vista.

Los activos bajo gestión, que alcanzan 98.573 millones, se reducen por la evolución negativa de los mercados, si bien en el segundo trimestre se registra una recuperación parcial, lo que permite un crecimiento trimestral del 6,7%.

El patrimonio gestionado en fondos de inversión, carteras y sicavs se sitúa en 65.619 millones, un 4,3% menos, y los planes de pensiones llegan a los 32.954 millones de euros, un 2,3% menos.

CaixaBank ha alcanzado la cifra más alta de su historia en cuanto a los activos líquidos, que superan por primera vez los 100.000 millones, situándose en 106.609 millones con un crecimiento de 17.182 millones en el año debido a la generación y aportación de colaterales a la póliza del BCE.

Respecto a la gestión del capital, la ratio Common Equity Tier 1 (CET1) alcanza el 12,3%, y en cuanto al requerimiento de MREL (22,7% de los APRs, a partir del 31 de diciembre), CaixaBank cuenta con una ratio sobre APRs del 23,3% incluyendo la nueva emisión de bono social de 1.000 millones.

La ratio de morosidad se reduce en el año hasta el 3,5%, aunque se espera un fuerte aumento, y la ratio de cobertura se incrementa hasta el 63%.

La cartera de adjudicados netos disponibles para la venta en España es de 973 millones de euros y la ratio de cobertura es del 40%, y el total de ventas de inmuebles en 2020 se sitúan en los 151 millones.

Hasta el 30 de junio, CaixaBank ha aprobado un total de 357.488 solicitudes de moratoria de sus clientes en España, que afectan a una cartera de 9.848 millones de euros. Desde el inicio de la comercialización de las líneas ICO Covid-19, ha gestionado más de 164.000 solicitudes de préstamos.■

La Guía Michelín España y Portugal 2021 se presentará en Madrid

AGENCIAS
SEGOVIA

■■■ Madrid es la ciudad elegida para acoger el próximo 20 de noviembre la gala de presentación de la Guía Michelin España & Portugal 2021, según ha anunciado el pasado jueves un comunicado de la organización.

Será la tercera vez que la capital española sea la sede de la presentación, algo que ya ocurrió con las de 2010 -cuando se celebró el centenario- y 2013. La última edición de la guía de España y Portugal, correspondiente a 2020, se presentó el pasado mes de noviembre en Sevilla.

La ceremonia en la que se presentará la guía será "innovadora" y se adaptará "a la situación del momento, priorizando la seguridad de todos", ha asegurado en el comunicado la directora general de Michelin España Portugal, María Paz Robina.

"En Michelin somos conscientes de los difíciles momentos a los que se enfrenta el sector turístico y de la restauración en España y Portugal, que está siendo de los más castigados por esta crisis sanitaria y económica", ha agregado.

Gala de la Guía Michelín España & Portugal en una anterior edición. EFE

Por su parte, el director internacional de las Guías Michelin, Gwendal Poullennec, ha destacado el compromiso con el turismo y la gastronomía de calidad como pilar en la estrategia de la compañía y ha asegurado que en esta "difícil situación", su misión es "volver a conectar a los comensales con los restaurantes".

"Nuestras selecciones serán equitativas y consistentes para el 2021. Aprovecharemos nuestros sitios web y servicios digitales. No hay motivo de preocupación, las estrellas Michelin, así como todas nuestras distinciones, significarán lo mismo en 2021, como siempre lo han hecho", ha garantizado. ■

ECONOMÍA

IBEX 35	EUROSTOXX 50	FTSE 100	DAX	CAC 40	DOW JONES (1)	S&P 500 (1)	NASDAQ (1)	BOVESPA	NIKKEI
6.877,40	3.174,32	5.897,76	12.313,36	4.783,69	26.148,78	3.238,46	10.797,93	103.737,30	21.710,00
↓ -1,70%	↓ -1,06%	↓ -1,54%	↓ -0,54%	↓ -1,43%	↓ -0,63%	↓ -0,24%	↑ 0,77%	↓ -1,21%	↓ -2,82%
-2.671,80 | -27,98% (2)	-570,83 | -15,24% (2)	-1.644,68 | -21,81% (2)	-935,65 | -7,06% (2)	-1.194,37 | -19,98% (2)	-2.389,66 | -8,37% (2)	7,68 | 0,24% (2)	2.064,86 | 23,64% (2)	11.908,00 | -10,30% (2)	-1.946,62 | -8,23% (2)

Páginas elaboradas por Renta 4 (902 15 30 20 | www.renta4.com) el 31-07-2020 a las 18:01h. 1) Datos de los índices americanos a media sesión. 2) En el año.

PRIMA DE RIESGO	BONO ESPAÑA 10 AÑOS	BONO ALEMANIA 10 AÑOS	EURO-DÓLAR(1)
86 ↑ 0,50	0,340 ↑ 7,26%	-0,524 ↑ 3,32%	1,182 ↓ -0,26%

Intradía del Ibex 35

Una semana del Ibex 35

Un año del Ibex 35

Los mercados la próxima semana

Luis Miguelsanz Herrero
Asesor de inversiones de Renta 4 Segovia

Acabamos de publicar nuestra visión de mercados, en la que explicamos la dicotomía existente entre liquidez y economía, que hace más importante si cabe el stock picking. En el plano sanitario seguiremos de cerca la evolución del reciente repunte de casos y el desarrollo de una posible vacuna/tratamiento que nos permita recuperar cierta normalidad, aunque es necesario evaluar su seguridad y eficacia. En el plano macroeconómico, la atención de las próximas semanas se centra en la más que posible moderación de los indicadores adelantados de ciclo ante el repunte de contagios que complica la recuperación de la actividad económica.

Esta semana además contaremos con la reunión del Banco de Inglaterra el próximo jueves 6 de agosto, en la que esperamos que mantenga, en línea con la Fed y el BCE, una actitud de "esperar y ver" (tipos estables en 0,1% y QE 745.000 mln GBP) tras los estímulos ya anunciados y con la vista puesta en cómo evoluciona la pandemia y, por derivada, la recuperación económica. Consideramos que, al igual que el resto de bancos centrales, el BoE reiterará su compromiso claro con una política monetaria ultraexpansiva que permita mantener los costes de financiación bajos y ayudar a la recuperación económica.

Eurostoxx 50

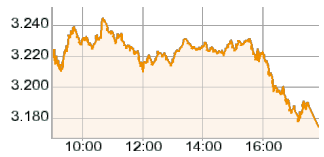

Nasdaq 100(1)

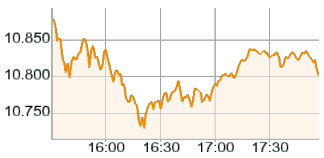

Los que más suben

	Precio	Var.%	Var.
DEOLEO	0,301	10,46	0,03
VERTICE 360	0,003	9,68	0,00
RENO MEDICI	0,852	7,44	0,06
VISCOFAN	62,250	7,24	4,20
FLUIDRA	14,040	6,85	0,90

Los que más bajan

	Precio	Var.%	Var.
MELIA HOTELS	3,144	-10,02	-0,35
NYESA VALORE	0,003	-9,09	-0,00
PHARMA MAR	89,050	-8,57	-8,35
INT.AIRL.GRP	1,851	-8,07	-0,16
PRISA	0,431	-6,10	-0,03

Los más negociados

	Precio	Volumen
SANTANDER	1,809	85.158.924
VERTICE 360	0,003	72.138.900
B. SABADELL	0,289	65.860.776
BBVA	2,637	32.180.881
TELEFONICA	3,548	23.900.072
INT.AIRL.GRP	1,851	23.551.257
NYESA VALORE	0,003	18.278.300
CAIXABANK	1,820	16.509.393

IBEX 35

	Precio	Var.	Var.%	Var.Año	Var.% Año
▼ ACCIONA	93,800	-1,50	-1,57	0,00	0,00
▼ ACERINOX	7,234	-0,12	-1,66	-2,81	-27,98
▼ ACS CONST.	19,550	-0,53	-2,64	-16,10	-45,16
▼ AENA	110,300	-3,60	-3,16	-60,20	-35,31
▼ ALMIRALL	9,415	-0,02	-0,21	-5,22	-35,69
▼ AMADEUS IT	42,360	-1,02	-2,35	-30,44	-41,81
▲ ARCEL.MITTAL	9,349	0,17	1,82	-6,27	-40,15
▼ B. SABADELL	0,289	-0,01	-2,53	-0,75	-72,21
▲ BANKIA	1,071	0,01	1,04	-0,83	-43,71
▲ BANKINTER	4,382	0,05	1,06	-2,15	-32,91
▼ BBVA	2,637	-0,06	-2,26	-2,35	-47,08
▼ CAIXABANK	1,820	-0,10	-5,21	-0,98	-34,95
▼ CELLNEX TELECOM	53,220	-1,08	-1,99	17,47	48,85
▼ CIE AUTOMOT.	13,490	-0,28	-2,03	-7,59	-36,01
▼ ENAGAS	21,370	-0,05	-0,23	-1,37	-6,02
▼ ENCE	2,555	-0,14	-5,02	-1,11	-30,38
▲ ENDESA	24,040	0,08	0,33	0,25	1,05
▼ FERROVIAL	20,740	-0,55	-2,58	-6,23	-23,10
▲ GRIFOLS	24,700	0,10	0,41	-6,73	-21,41
▼ IBERDROLA	10,920	-0,01	-0,05	1,74	18,95
▼ INDITEX	22,520	-0,20	-0,88	-8,93	-28,39
▲ INDRA A	6,370	0,04	0,55	-3,81	-37,43
▲ INM.COLONIAL	7,225	0,07	0,98	-4,07	-36,04
▼ INT.AIRL.GRP	1,851	-0,16	-8,07	-5,37	-74,37
▼ MAPFRE	1,526	-0,01	-0,91	-0,83	-35,34
▲ MASMOVIL	22,680	0,02	0,09	2,34	11,50
▼ MELIA HOTELS	3,144	-0,35	-10,02	-4,72	-60,00
▲ MERLIN PROP.	6,990	0,10	1,45	-5,80	-45,35
▼ NATURGY	15,740	-0,06	-0,38	-6,66	-29,73
▼ RED ELE.CORP	16,520	-0,09	-0,54	-1,40	-7,84
▼ REPSOL	6,580	-0,21	-3,06	-7,35	-52,76
▼ SANTANDER	1,809	-0,08	-4,23	-1,92	-51,51
▼ SIEMENS GAMESA	19,875	-0,53	-2,57	4,24	27,12
▼ TELEFONICA	3,548	-0,16	-4,34	-2,68	-43,02
▲ VISCOFAN	62,250	4,20	7,24	15,15	32,17

MERCADO CONTINUO

	Precio	Var.	Var.%	Var.Año	Var.% Año
▲ A. DOMINGUEZ	4,390	0,08	1,86	-2,69	-37,99
= ABENGOA	0,016	0,00	0,00	-0,00	-15,26
= ABENGOA B	0,006	0,00	0,00	-0,00	-34,74
▲ AEDAS HOMES	17,980	0,08	0,45	-3,47	-16,18
▼ AIRBUS	62,010	-0,89	-1,41	-68,13	-52,35
▼ AIRTIFICIAL	0,057	-0,00	-4,52	-0,03	-37,36
▲ ALANTRA	10,650	0,10	0,95	-4,65	-30,39
▲ AMPER	0,153	0,00	1,19	-0,13	-45,82
= AMREST HOLDI	4,515	0,00	0,00	-5,49	-54,85
= APERAM	24,760	0,00	0,00	-3,89	-13,58
▲ APPLUS SERVICES	6,560	0,03	0,46	-4,84	-42,46
▼ ARIMA	8,900	-0,10	-1,11	-2,40	-21,24
▼ ATRESMEDIA	2,310	-0,06	-2,45	-1,17	-33,66
▼ AUDAX RENOV.	1,536	-0,02	-1,16	-0,60	-28,22
▼ AUXIL. FF.CC	29,150	-1,15	-3,80	-11,85	-28,90
▼ AZKOYEN	4,960	-0,08	-1,59	-1,70	-25,53
▲ B.RIOJANAS	2,900	0,06	2,11	-1,38	-32,24
▲ BARON DE LEY	110,000	1,00	0,92	1,00	0,92
▼ BERKELEY ENE	0,275	-0,01	-5,17	0,15	116,88
▼ BIOSEARCH	1,110	-0,00	-0,18	0,06	5,51
= BOLSAS Y MER	32,920	0,00	0,00	-1,46	-4,25
▲ BORGES	2,800	0,06	2,19	-0,20	-6,67
▲ CCEP	34,800	0,10	0,29	-10,70	-23,52
= CEVASA	7,500	0,00	0,00	-1,23	-14,12
= CLEOP	1,150	0,00	0,00	0,00	0,00
= CLIN BAVIERA	9,750	0,00	0,00	-4,55	-31,82
▼ CODERE	1,204	-0,05	-3,68	-1,40	-53,69
= COEMAC	2,870	0,00	0,00	0,45	18,60
▲ COR.ALBA	34,650	0,65	1,91	-13,90	-28,63
▼ CORREA	3,560	-0,04	-1,11	-1,13	-24,09
▼ D. FELGUERA	0,471	-0,02	-3,78	0,11	32,07
= D.E. ANCLAJE	10,000	0,00	0,00	1,55	18,34
▲ DEOLEO	0,301	0,03	10,46	0,28	1.057,69
▲ DIA	0,112	0,00	1,64	0,01	9,50
▼ EBRO FOODS	19,000	-0,16	-0,84	-0,29	-1,50
▼ EDREAMS ODIGEO	1,790	-0,00	-0,22	-2,48	-58,08
= ELECNOR	8,960	0,00	0,00	-1,99	-18,17
▲ ERCROS	1,730	0,05	2,98	-0,76	-30,64
= EUSKALTEL	7,960	0,00	0,00	-1,01	-11,26
▼ EZENTIS	0,286	-0,01	-4,67	-0,12	-28,86
▼ FAES	3,570	-0,06	-1,65	-1,43	-28,60
▼ FCC	7,310	-0,23	-3,05	-3,61	-33,06
▲ FLUIDRA	14,040	0,90	6,85	1,84	15,08
▲ G.CATALANA O	20,000	0,12	0,60	-11,15	-35,79
▼ G.E.SAN JOSE	4,385	-0,12	-2,77	-1,61	-26,92
▲ GESTAMP	2,040	0,05	2,46	-2,25	-52,40
▼ GL. DOMINION	2,790	-0,06	-1,93	-0,78	-21,82
▲ GRAL.ALQ.MAQ	0,970	0,02	1,89	-0,58	-37,42

	Precio	Var.	Var.%	Var.Año	Var.% Año
▼ GRENERGY	16,100	-0,15	-0,92	1,05	6,98
▲ GRIFOLS B	16,160	0,26	1,64	-4,64	-22,31
= IBERPAPEL	17,750	0,00	0,00	-7,75	-30,39
▼ INM. DEL SUR	6,780	-0,10	-1,45	-3,72	-35,43
▲ LABORAT.ROVI	29,000	0,20	0,69	4,60	18,85
▲ LAR ESPAÑA REAL	4,450	0,15	3,61	-2,65	-37,32
▼ LIBERBANK	0,162	-0,00	-1,81	-0,17	-51,52
▲ LINGOTES ESP	11,650	0,35	3,10	-1,90	-14,02
▼ LOGISTA	15,740	-0,02	-0,13	-4,36	-21,69
▼ MEDIASET ESP	2,780	-0,04	-1,42	-2,88	-50,88
= METROVACESA, S.A.	5,900	0,00	0,00	-2,85	-32,57
▲ MIQUEL COST.	11,800	0,38	3,33	-4,60	-28,05
▲ MONTEBALITO	1,550	0,06	4,03	0,00	0,00
▼ NATURHOUSE	1,505	-0,04	-2,27	-0,49	-24,60
▼ NEINOR H.	10,160	-0,08	-0,78	-0,84	-7,64
= NEXTIL	0,510	0,00	0,00	-0,38	-42,95
▼ NH HOTEL	2,560	-0,12	-4,30	-2,13	-45,42
▼ NYESA VALORE	0,003	-0,00	-9,09	-0,01	-73,21
▼ OBR.H.LAIN	0,560	-0,03	-4,44	-0,50	-47,17
▼ ORYZON GENOMICS	2,740	-0,01	-0,36	-0,04	-1,44
▼ PESCANOVA	0,360	-0,01	-2,70	-0,04	-10,00
▼ PHARMA MAR	89,050	-8,35	-8,57	46,21	107,87
▲ PRIM	9,280	0,36	4,04	-2,17	-18,95
▼ PRISA	0,431	-0,03	-6,10	-1,01	-70,07
▲ PROSEGUR	2,230	0,14	6,60	-1,45	-39,40
▲ PROSEGUR CASH	0,697	0,02	3,26	-0,66	-48,67
▼ QUABIT INM.	0,357	-0,00	-0,70	-0,65	-64,37
▼ REALIA	0,652	-0,02	-3,55	-0,28	-30,19
▼ REIG JOFRE	3,730	-0,01	-0,27	1,21	48,02
▲ RENO MEDICI	0,852	0,06	7,44	0,05	6,37
= RENO,CONVERT	0,700	0,00	0,00	0,00	0,00
= RENTA 4 BCO.	6,000	0,00	0,00	-1,00	-14,29
▼ RENTA CORP.	1,440	-0,03	-2,04	-1,71	-54,29
▼ SACYR	1,910	-0,07	-3,78	-0,69	-26,54
▲ SERV.POINT S	0,388	0,02	5,43	-0,13	-25,67
▲ SOLARIA	12,830	0,31	2,48	6,03	88,68
▲ SOLARPACK	15,450	0,15	0,98	2,45	18,85
▲ TALGO	3,920	0,12	3,16	-2,17	-35,63
▼ TEC.REUNIDAS	10,570	-0,41	-3,73	-13,23	-55,59
▼ TUBACEX	1,090	-0,03	-2,50	-1,74	-61,48
▼ TUBOS REUNID	0,115	-0,00	-2,54	-0,08	-39,98
▼ UNICAJA	0,470	-0,00	-0,76	-0,50	-51,40
= URBAS	0,006	0,00	0,00	-0,00	-13,89
▲ VERTICE 360	0,003	0,00	9,68	0,00	9,68
▲ VIDRALA	93,300	1,30	1,41	-0,40	-0,43
= VOCENTO	0,662	0,00	0,00	-0,56	-45,96
▼ ZARDOYA OTIS	5,620	-0,08	-1,40	-1,34	-19,21

Metales y Petróleo

METALES	Precio	Var.%	Var.
▲ Oro	1.972,3	0,80	15,7
▲ Platino	910,4	0,26	2,4
▼ Aluminio	1.643.125,0	-0,34	-5.650,0
▼ Cobre	129.225,0	-2,03	-2.675,0
▲ Estaño	4.015,0	0,50	20,0

PETRÓLEO	Precio	Var.%	Var.
▲ Brent 21 días	43,16	0,51	0,22

Mercado Interbancario

	Precio	Var.%
▼ Euribor 1 día	-0,468	-0,43
▲ Euribor 1 semana	-0,533	1,48
= Euribor 2 semana	-0,371	0,00
▲ Euribor 1 mes	-0,519	0,77
= Euribor 2 mes	-0,336	0,00
▼ Euribor 3 mes	-0,461	-0,66
▼ Euribor 6 mes	-0,399	-2,57
▲ Euribor 9 mes	-0,194	0,51
▼ Euribor 1 año	-0,328	-1,55

Divisas

	Precio	Var.%
▼ $ EEUU	1,182	-0,26
▼ Yen	125,000	-0,74
▲ Libra	0,900	0,49
▼ Franco Suizo	1,077	-0,02
▼ Corona Sueca	10,345	-0,27
▲ $ Canadá	1,582	0,51
▼ $ Australia	1,652	-0,30
▲ $ Hong Kong	9,158	0,26

SOCIEDAD

Onetti quiere una SGAE “en la legalidad y transparente”

El presidente de la Sociedad de Autores reconoce la pérdida de socios por su situación "errática"

PILAR MARTIN
MADRID

El presidente de la SGAE, Antonio Onetti, considera que, tras la aprobación de la reforma estatutaria y los cambios requeridos por el Ministerio de Cultura, la entidad ha iniciado un "cambio" para estar "perfectamente encajada en la legalidad, limpia, transparente". Así lo explica tras darse a conocer el resultado de la votación del orden del día de la asamblea general ordinaria que la Sociedad General de Autores y Editores celebró el jueves por primera vez en sus 121 años de Historia de manera telemática y con todos sus 120.000 socios convocados a votar.

"Es un enorme alivio comprobar que la mayor parte de los socios lo que quieren es este cambio, una SGAE que esté perfectamente encajada en la legalidad, limpia, transparente, en paz con el Ministerio de Cultura y las organizaciones internacionales; y que pueda emprender la modernización que necesita y recuperar la confianza de socios, sociedad y el resto del mundo", ha expresado.

Una confianza que, reconoce, han "perdido" muchos socios sin que les "falte razón" porque "la situación de la entidad en los últimos años ha sido muy errática".

"Pero -añade- la gente se está dando cuenta de que hay una vía posible para salir de todas esas tribulaciones y atolladeros, volver a la normalidad, y eso es lo que ha demostrado esta votación".

Sobre el intento de algunos socios de impedir la asamblea, y sobre la decisión del juez de permitirla y fijar la celebración de un juicio para el próximo 2 de septiembre asegura que "el juez se dio cuenta cuando se le presentó el escrito que le habían manipulado, porque las cosas que le habían presentado no eran ciertas", añade Onetti, Y por eso,confirma que la entidad "estudia" emprender acciones legales contra la cantautora Inma Serrano y los otros 19 socios.

GOBERNAR “PARA SU BENEFICIO”

"Lo que pasa -agrega- es muy sencillo. Hay un grupo de socios que se han acostumbrado a gobernar la casa para su beneficio y cuando lo han perdido están dispuestos a recuperar el control. Esto ha hecho mucho daño a la SGAE, y una de las razones es que los presidentes eran ejecutivos".

Según Onetti, el hecho de que un presidente fuera ejecutivo "hacía que una gran parte de sus decisiones estuvieran determinadas por cuestiones políticas que técnicas". Pero ahora, recuerda, el poder ejecutivo está en manos "de los técnicos" (cambio aprobado tras su llegada a la presidencia el pasado 30 de abril).

"Ahora queda consagrado que la presidencia no tiene ningún poder ejecutivo. Y eso es lo que nos permite que las decisiones fundamentales de la casa estén ceñidas a lo que es necesario y óptimo para la entidad, y no para un pequeño grupo de socios que la quieren colonizar".

En cuanto a la participación, 1.925 de 120.000 socios, el dramaturgo (Sevilla, 1962) afirma que: "los porcentajes de participación en este país son pequeños". Pero ereconoce, que ha "habido una desafección de muchos socios".

Según uenta, ya ha sido enviada una carta al ministro de Cultura y Deporte, José Manuel Rodríguez Uribes, donde se le informa de la aprobación de las modificaciones requeridas por el ministerio y el próximo 22 de octubre, habrá elecciones a la Junta Directiva.

El dramaturgo sevilano, Antonio Onetti, presidente de la SGAE. JUANJO MARTÍN

"LA GENTE SE HA DADO CUENTA DE QUE HAY UNA VÍA PARA SALIR DE TODAS ESTAS TRIBULACIONES Y ATOLLADEROS, VOLVER A LA NORMALIDAD"

INTENTO DE BOICOT POR UN PEQUEÑO GRUPO DE AUTORES

Onetti ha contado, no obstante, que ayer hubo "un pequeño grupo de autores" que "intentaron" hacer un "boicot" y llevar a cabo "un ataque directo al corazón de la sociedad con una mala fe evidente". Se refiere a Inma Serrano y a los 19 socios que presentaron el pasado 24 de julio en el Juzgado de Primera Instancia número 46 una solicitud de medidas cautelares, previa a la presentación de una demanda de "protección de derechos fundamentales", para la suspensión de la asamblea general de la SGAE.

El juez Javier Sánchez Beltrán acordó en un auto la suspensión de la asamblea general, pero en tan solo 24 horas, y tras recibir un escrito de la SGAE, dejó sin efecto estas medidas cautelares al considerar que "las bases argumentales sobre las cuales se solicitaron las medidas cautelares son erróneas",

Inma Serrano.

El CSIC idea un espray bucal para “engañar” al coronavirus

AGENCIAS
MADRID

Un equipo de investigadores del Consejo Superior de Investigaciones Científicas (CSIC) está trabajando en un espray bucal antiviral que utiliza unas biomoléculas para simular la superficie celular donde se adhiere el coronavirus, para poder así atraparlo y detener la infección. En caso de confirmar que estas moléculas logran detener la infección, el espray podría ser un antiviral aplicable a diversos virus, ya que usa el mismo mecanismo que los microorganismos para entrar en las células.

Si los resultados son exitosos, el espray podría desarrollarse en un tiempo breve, ya que se trata de moléculas de origen natural o ya empleadas, según el CSIC. El proyecto está liderado por los investigadores Julia Revuelta y Alfonso Mayoralas, quienes afirman que el espray permitirá "crear una barrera en la que las partículas del virus queden atrapadas, perdiendo así su capacidad infectiva".

La concentración de alcohol de los geles es vital frente al covid

AGENCIAS
MADRID

Las enfermeras advirtieron ayer de que no todos los geles hidroalcohólicos protegen frente al covid-19 y mostraron su preocupación por el uso de los que no son válidos para ello y dan una falsa sensación de seguridad que puede llevar a exponerse al virus con consecuencias fatales. Por ello, la Organización Colegial de Enfermería lanzó una infografía y unos materiales informando de cuáles funcionan y cuáles no y en ello tiene mucho que ver cuanta concentración de alcohol lleva..

Antes de comprar cualquier gel es importante leer su etiquetado, en el que se precisará si se trata de un higienizante o un gel desinfectante. Para que un gel sea desinfectante debe tener un porcentaje de alcohol de entre el 70 % y el 90 %, y como el SARS-CoV-2 es un virus se debe comprar hidrogel con efecto viricida, que cumpla la normativa UNE14476.

SOCIEDAD

Videojuegos

MULTIPLATAFORMA

PES 2021 Update, el mejor fútbol actualizado

La entrega anual del juego de fútbol de Konami será este año una actualización de pago independiente de la anterior. Su precio es de 29,95 euros y estará disponible a partir del mes de septiembre.

PC

Edición especial coleccionista de 'Flight Simulator'

Además de las habituales ediciones digitales disponibles en plataformas como Steam, 'Flight Simulator' de Microsoft estará disponible en una edición física de 10 DVD (90GB).

PC

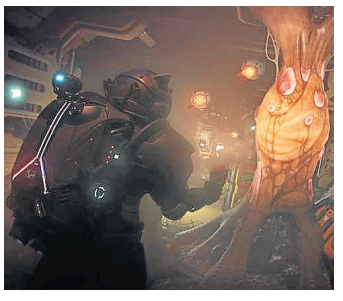

'No Man's Sky' actualiza su contenido

La nueva actualización de contenido 2.6 del juego 'No Man's Sky' introduce nuevas formas de disfrutar la aventura como la exploración en busca de recursos o nuevas armas y herramientas.

Durante el mes de junio cada español navegó por la red durante dos horas y 17 minutos cada día

Aumenta el uso de internet frente a la señal de televisión

Las aplicaciones de citas, en las que deben extremarse las precauciones, son muy utilizadas en todo el mundo.

AGENCIAS
MADRID

El consumo de las redes digitales creció un 14% durante el mes de junio respecto al mismo mes de 2019, una tendencia cada vez más asentada entre los internautas españoles.

Con la llegada del desconfinamiento y el inicio de la nueva normalidad los españoles han asentado su hábito digital de acceso a internet frente al consumo de televisión convencional.

El tiempo de navegación en Internet en el mes de junio se situó en dos horas y 17 minutos por persona al día (137 minutos) por persona al día, lo que supone nueve minutos más que en junio de 2019 y un incremento del 14%.

Así se desprende de un estudio de Barlovento Comunicación, que apunta que el número de visitantes únicos a Internet en el mes de junio ha asido de 34,6 millones, un millón más que en junio del 2019, un crecimiento del 3%.

Por sexo, la investigación muestra que las mujeres han dedicado una media de dos horas y 19 minutos a navegar por Internet, frente a los hombres que han destinado dos horas y 16 minutos.

Las personas de entre 25 y 34 años son los que más tiempo han navegado por la red

Respecto a los consumos por edad, las personas de 25 a 34 años son las que más tiempo han dedicado a Internet en junio, con una media de tres horas y 27 minutos. En cambio, los menores de entre 4 y 14 años han dedicado 13 minutos de media a la red.

El consumo de televisión continúa descendiendo a medida que la población se fue desconfinando y se relajaron las medidas de contención del coronavirus. No obstante, junio deja un consumo totalizado de 3 horas y 45 minutos diarios por persona, lo que supone 10 minutos más que en el mes de junio del año pasado.

Así, en cuanto al consumo en lineal, en junio fue de 217 minutos y el diferido suma 7 minutos más, lo que hace un total de 225 minutos por espectador y día, es decir, una bajada de 35 minutos con respecto a los 260 registrados en mayo, según el informe de audiencias de Barlovento con los datos de Kantar, lo que marca todavía el alto consumo de televisión que empezó en el mes de marzo.

Lanzamientos

HP 15S-EQ1023NS

Ordenador portátil de 15 pulgadas diseñado para un transporte sencillo y una máxima eficacia en taréas ofimáticas y de visualización de contendios multimedia. Pantalla de 39.6 centímetros de diagonal con resolución HD y retroiluminación micro-edge WLED, 220 nits y soporte para el 45% del espacio de color NTSC (1366 x 768). Procesador AMD Athlon Silver 3050U. Memoria RAM de 8 GB DDR4 (2 x 4 GB). Almacenamiento de 256GB SSD PCIe NVMe M.2 Tarjeta gráfica integrada AMD Radeon Graphics. Sin sistema operativo. Su precio recomendado de venta en España es de 349 euros.

Samsung Galaxy Tab 6

Tablet de 10.4 pulgadas. Conexión WiFi. Procesador Exynos 9611, 4 GB RAM, 64 GB de almacenamiento 8ampliable mediante MicroSD), sistema operativo Android 10. Nuevo S-Pen permite una mejor experiencia de escritura y dibujo gracias a su menor latencia, de tan solo 26ms. Sistema de altavoces con Dolby Atmos, con auriculares, que proporcionan una experiencia multimedia sin precedentes. Cámara trasera 8 megapíxeles y frontal de 5 megapíxeles. Actualizaciones periódicas de sistema operativo y de aplicacioes de Samsung para optimizar el rendimiento. Su precio recomendado de venta es de 399 euros.

DEPORTES

Asier pone en manos de la AFE su situación con el Alki Oriklini chipriota, que no ha contactado con él pese a tener un año más de contrato

La otra cara del fútbol

FÚTBOL
J. MARTÍN
SEGOVIA

La aventura del segoviano Asier Arranz en el fútbol chipriota está cerca de llegar a su fin, y no de la forma en la que al jugador le hubiera gustado, una vez que el Alki Oriklini, club que firmó por una temporada y media el pasado mes de diciembre, no le haya comunicado la fecha de inicio de los entrenamientos del equipo, para que el segoviano pudiera planificar el retorno a Chipre desde Valladolid, donde ahora reside.

Asier, que volvió a España en el mes de mayo una vez que se confirmó la suspensión de la liga chipriota, se ha mantenido en forma pese al confinamiento y, en ocasiones, la falta de motivación "porque a diferencia de los jugadores que tenían que disputar el play off, tú ves que no hay un futuro inmediato en el que te veas jugando", señala el futbolista de Campo de Cuéllar.

Aun así, el exjugador de la Segoviana hizo un buen trabajo, esperando la llamada del Alki Oriklini para volver a los entrenamientos. Pero esa llamada no se ha producido, pese a que el club chipriota ya ha comenzado a entrenar, y Asier se ha visto obligado a poner su caso en manos de los abogados de la AFE, "puesto que me quedaba por cumplir una temporada más. Estoy a la espera de que el club me notifique si quieren que siga, o no".

El futbolista ha enviado dos comunicaciones al club inquiriéndoles una respuesta, pero esta todavía no se ha producido, lo que hace pensar en que el Alki Oriklini ("que ha cambiado de dueños" señala el jugador) no quiere que Asier retorne a Chipre, y lo está haciendo de la peor manera posible, "porque yo tengo la oferta por la que firmé, y el contrato que me vincula al club. Haré valer mis derechos", y estos pasan porque la AFE denuncie al Alki Oriklini ante la FIFA, y esta obre en consecuencia contra el club chipriota, mientras que el jugador pasa a ser libre para firmar por cualquier otro equipo.

Asier Arranz, durante su presentación como jugador de la Segoviana. NEREA LLORENTE

Quiere seguir fuera de España. Es la cara menos amable del fútbol, que es más habitual de lo que parece "porque aquí estamos acostumbrados a otra forma de hacer las cosas más claras y transparentes. Allí con el paso de las semanas ves cosas que no son muy normales", y es que el fútbol en Chipre se vive de una forma muy pasional, "y es posible que los nuevos dueños, al ver que el equipo no hizo un buen papel en la pasada temporada, decidiera cambiar a toda la plantilla. Y esto es algo que puedo entender, pero sí me gustaría que me lo notificaran para poder buscarme el futuro".

Y ese futuro pasa por volver a iniciar una aventura fuera de España, "ya que aunque esta experiencia en Chipre no ha salido como quería siempre tratas de quedarte con lo positivo", aunque la época del Covid no aporte demasiadas cosas positivas. "Con todo lo que ha pasado, te da por pensar que lo importante es estar vivo, y que fútbol no deja de ser algo secundario".

La Segoviana, en su contexto

Asier vivió con pasión el play off express que disputó la Segoviana frente a Arandina y Zamora y, como buen azulgrana, se quedó con el disgusto de ver cómo el equipo se quedaba otra vez en Tercera y pone el énfasis no en la calidad de la plantilla del conjunto zamorano "porque si me dan a elegir a lo mejor no cambio tantos jugadores del once inicial de la Segoviana por los del Zamora", pero sí del contexto en el que ambos clubes han podido preparar la temporada y la fase de ascenso.
"Hay que ver las condiciones en las que han trabajado una y otra plantilla. Los jugadores del Zamora son profesionales que entrenan en doble sesión, que después de entrenar se van a sus domicilios a descansar, mientras que los de la Segoviana son amateurs que tienen que trabajar para ganarse la vida. Hay que reconocer las circunstancias de cada club, y darle el mérito que tiene al hecho de poder competir hasta el final frente a un equipo profesional", señala el jugador.

El cuerpo técnico de la Segoviana se desmantela

A falta de saber si Manu González continuará al frente del equipo ya se han despedido del club Ramsés Gil, que también deja de ser segundo entrenador, el preparador físico Alberto Ginés, y el de porteros Juan del Estal

FÚTBOL
J.M.
SEGOVIA

La Gimnástica Segoviana se encuentra con la necesidad de hacer un nuevo proyecto, más nuevo que nunca después de que más de la mitad del cuerpo técnico del equipo ya haya confirmado su salida del club, y a falta de conocer si Manu González continuará al frente del banquillo en la que sería su tercera campaña como máximo responsable de la plantilla.

El primero de los técnicos en anunciar su marcha fue Alberto Ginés, que antes del play off fue presentado como nuevo preparador físico del Burgos CF de Segunda División B, aunque continuó trabajando para el club gimnástico hasta el último día de la fase de ascenso. A este le siguió el preparador de porteros, Juan Antonio Sánchez del Estal, que se despidió de la afición azulgrana en una sentida carta, y la tercera de las despedidas fue la protagonizada por Ramsés Gil, que no solo deja la dirección deportiva de la entidad sino también el banquillo gimnástico, puesto que no continuará en el cargo de segundo entrenador.

De esta manera, a día de hoy a salvo de lo que suceda en un futuro cercano con Manu González, en el cuerpo técnico de la Gimnástica Segoviana se mantienen Aurelio Navarro 'Lele' como entrenador asistente y preparador de porteros, y Marian Muñoz como fisioterapeuta. No le faltará trabajo al nuevo responsable de la parcela deportiva que incorpore el club.

Juan del Estal.

DEPORTES / POLIDEPORTIVO

33.378,58 euros de solidaridad para el Hospital General

La Escuela FS Valverde cierra la exitosa campaña de recaudación de fondos para dotar de material a los sanitarios

SOLIDARIDAD

J.M.
SEGOVIA

La Escuela FS Valverde ha dado por cerrada la campaña de recaudación de fondos que abrió hace varios meses para ayudar al Hospital General en la lucha contra el Covid-19.

No se puede negar el indudable éxito de la iniciativa, que consiguió recaudar más de 33.000 euros en un momento complicado tanto por la crisis sanitaria como por la económica que ha derivado de la primera.

El club señala en la nota enviada a los medios indicando el final de la campaña que "nuestro objetivo desde el comienzo de esta aventura fue tratar de ayudar y aportar todo lo posible para paliar las carencias que sufrían nuestro Hospital y nuestros héroes sanitarios. Entendemos que nuestro hospital sigue teniendo necesidades de material sanitario y maquinaria, aunque quizá no de la manera tan urgente como la tuvo en los últimos meses".

Las adquisiciones.
Con los 33.378,58 euros recaudados gracias a la solidaridad de particulares, clubes deportivos, asociaciones, entidades públicas y empresas privadas, el club ha conseguido financiar la compra de un respirador, un ecógrafo, una sonda cardíaca, un trolley porta ecógrafo y un electrocardiógrafo y pulsioximetro portátil de mano que ya han entregado a los sanitarios del Hospital General.

Todo el material se ha entregado al departamento de urgencias del Hospital, gracias a la colaboración de la empresa Grupo Empresarial Electromédico, que puso todas las facilidades para adquirir el material durante la campaña,ajustando los últimos precios al presupuesto del que se disponía. Todos los documentos relativos a facturas, transferencias, pagos y aceptación de las donaciones por parte del hospital se encuentran dentro de los archivos del Club Deportivo Valverde a disposición de todo aquel que quiera consultarlos.

Varios de los aparatos sanitarios que ha recibido el Hospital General.

ESCUELA FS VALVERDE

Los números

INGRESOS
- Transferencia cuenta bancaria: 27.857,58
- Plataforma Gofundme: 5.521

TOTAL INGRESOS: 33.378,58 euros

GASTOS
- Respirador: 14.000
- Ecógrafo: 11.000
- Sonda cardíaca: 4.795,70
- Trolley porta ecógrafo: 1.618
- Electrocardiógrafo y pulsioximetro portátil de mano: 1.875,31
- Comisión plataforma GOFUNDME: 89,57

TOTAL GASTOS: 33.378,58 euros

Los solidarios

Particulares
- Aproximadamente 250 ingresos

Clubes Deportivos
- CP Monteresma
- Cantimpalos
- Zarzuela del Pinar
- Valseca
- Mozoncillo
- CD Base
- Fuentepelayo
- Puentecanto Navalmanzano
- Atletismo Velox
- Joaquín Blume
- CB Saltamontes
- FS Valverde

Asociaciones
- Amigos del Covid
- AMPA Valverde del Majano

Entidades públicas
- Ayuntamiento de Martín Miguel
- Ayuntamiento de Otero de Herreros

Empresas privadas
- Varios ingresos de empresas que han optado por mantenerse en el anonimato.

Suspendida la Marcha Sierra de Ayllón

CICLOTURISMO

E.A.
SEGOVIA

La edición de 2020 de la Marcha Cicloturista Sierra de Ayllón que debía disputarse en el mes de septiembre se ha visto suspendida tras la decisión que tomó el equipo organizativo hace algunas fechas con motivo de la crisis sanitaria provocada por el Covid-19.

La prueba deportiva se viene celebrando desde el año 2003 y se encuentra bien asentada en el calendario de pruebas cicloturistas. Pero, al igual de lo que ha sucedido con un buen número de pruebas cicloturistas, como la Marcha Pedro Delgado o la Nico Abad, la organización ha preferido suspender la edición de 2020, esperando que en el año próximo retorne la normalidad y se puedan celebrar esta y otras pruebas que debido a la crisis sanitaria han dejado huérfano el calendario cicloturista.

Concentración de participantes en una pasada edición de la Marcha.

MARCHA SIERRA DE AYLLÓN

DEPORTES / FÚTBOL

El Barça, tema central

La defensa del equipo azulgrana solo tiene segura la presencia de Gerard Piqué para el partido ante el Nápoles

PRIMERA DIVISIÓN

AGENCIAS
BARCELONA

A falta de ocho días para la vuelta de los octavos de final de la Champions League entre el Barcelona y el Nápoles, el conjunto catalán tan sólo tiene asegurada la presencia de Gerard Piqué en el eje central de la defensa.

Samuel Umtiti está descartado por sanción y Clement Lenglet es seria duda a causa de sus molestias en la ingle derecha. Por otro lado, Ronald Araújo, a quien Bartomeu aseguró que la próxima temporada tendrá ficha del primer equipo, no estará disponible por un esguince en el tobillo derecho que se hizo en la final de la promoción de ascenso a Segunda División A con el filial.

Por si fuera poco, Jorge Cuenca, central del filial que se estaba entrenando con el primer equipo, se lesionó en el aductor de la pierna derecha y también es duda.

Así, en Piqué, quien ha jugado 3.806 de los 4.410 minutos que ha disputado el conjunto azulgrana este curso, recaerá la mayor parte de la presión defensiva.

A estas alturas de la temporada, en el Barça se echa de menos la presencia de, por lo menos, un central más. Pero en el mercado de invierno el club decidió ceder Jean-Clair Todibo al Schalke 04 después de que solo estuviese en el terreno de juego durante 167 minutos en el primer tramo del curso.

Los problemas del Barça en el eje de la defensa empezaron después del Mundial de Rusia 2018, cuando Umtiti regresó con unas molestias persistentes en la rodilla izquierda que empezó a notar al final del curso 2017-2018 (en junio de 2018 renovó con el club catalán hasta 2023). El defensa forzó para jugar el torneo con Francia (y ganarlo) y no se quiso operar, como tampoco ha querido hacerlo hasta el día de hoy.

El defensa del Barcelona Gerard Piqué realiza un pase a un compañero en Sant Joan Despí. MIGUEL RUIZ

> Para el partido del 8 de agosto Umtiti está sancionado; Araujo, lesionado y Lenglet es duda por molestias físicas

A partir de entonces pasó de ser un indiscutible y un central con un futuro muy prometedor a tener un papel secundario en el equipo, a sufrir recaídas de su lesión y hasta a ponerse en duda el rendimiento que puede aportar en lo que resta de su carrera profesional.

Los números evidencian el descenso en su importancia en el equipo: en la temporada 2018-2019 acumuló 1.268 minutos entre todas las competiciones y en esta lleva sumados 1.316. En cambio, en sus dos primeros cursos en el club, el 2016-2017 y el 2017-2018, acabó con 3.729 y 3.539 minutos, respectivamente.

La buena noticia del verano del Mundial en este sentido fue que llegó Lenglet al club, un central que demostró un excelente rendimiento de inmediato, que se adaptó muy bien a la forma de juego azulgrana y que con Piqué forma una de las mejores parejas de centrales del fútbol europeo.

Pero, de todas formas, el Barça lleva dos temporadas corto de efectivos en esa posición al no poder contar de forma regular con Umtiti y cualquier mala noticia pone en jaque de nuevo a la defensa.

Entrenamiento del Real Madrid.

El Real Madrid inicia la cuenta atrás para el Manchester City

AGENCIAS
MADRID

La plantilla del Real Madrid completó la cuarta sesión preparatoria de la semana, en la que inició la cuenta atrás para regresar a la Liga de Campeones de fútbol y afrontar dentro de siete días en Manchester, contra el City, el partido de vuelta de los octavos de final.

El técnico francés Zinedine Zidane dirigió a sus hombres en una sesión que arrancó con ejercicios de elasticidad, esfuerzo y resistencia y en la que luego predominó el trabajo de control de balón y presión, antes de disputar un partido en dimensiones de juego reducidas, según informó el club.

Los campeones de liga regresarán hoy a las 11.00 horas a Valdebebas para seguir con la preparación del encuentro del día 7, en el que deben remontar el 1-2 encajado en el Bernabéu.

La plantilla blanca, a excepción de Mariano por su resultado positivo en el test de la covid-19, reanudó el trabajo el pasado día 28, después de disfrutar de unos días de descanso tras el final de la Liga y la consecución del título, el número 34 para el club.

Carrasco: "Sabemos a qué jugar"

El atacante del Atlético de Madrid defendió las opciones de su equipo en la Liga de Campeones

AGENCIAS
MADRID

El extremo belga del Atlético de Madrid Yannick Carrasco, que llegó al conjunto rojiblanco a finales de enero cedido del Dalian Yifang chino, consideró que ha "trabajado duro" para alcanzar su actual estado de forma y ese trabajo se lo están "devolviendo" sus compañeros y el entrenador, Diego Simeone.

"Me encuentro muy bien, he trabajado duro para estar como estoy hoy en día, el trabajo se paga, y hoy en día me lo están devolviendo bien los compañeros, el míster, porque he trabajado duro para estar hoy aquí con el equipo y ojalá siga así en esta racha", consideró el veloz extremo zurdo.

El internacional belga ve al equipo "muy fino" y con "muchas ganas e ilusión" de cara a la Liga de Campeones que se disputará en Lisboa (Portugal), en la que el Atlético jugará el 13 de agosto contra el RB Leipzig alemán por un puesto en las semifinales.

"Sabemos que es un equipo que ataca muy bien, que es un buen equipo, que puede ser una sorpresa, pero nosotros sabemos a qué tenemos qué jugar y cómo tener qué hacer para seguir en esta competición y ganar al Leipzig", analizó.

Carrasco es uno de los ocho futbolistas de la actual plantilla que participó en la última final de la Liga de Campeones que jugó el Atlético en su historia, la del 2016 en Milán (Italia) contra el Real Madrid, en la que marcó el gol del empate 1-1, pero el conjunto rojiblanco cayó en los penaltis.

Esta nueva oportunidad será en Lisboa, escenario de la final que también perdió el conjunto rojiblanco en 2014 contra su eterno rival: "Es un desafío muy grande para nosotros llegar lo más lejos posible. Es verdad que este año no es como los otros, pero nosotros somos profesionales y lo vamos a dar todo en Lisboa".

Segunda

El Zaragoza se queda sin Luis Suárez para la promoción de ascenso

El Watford inglés, club propietario de los derechos deportivos de Luis Suárez, jugador que está cedido en el Real Zaragoza, se ha negado a prolongar dicha cesión lo que implicaría no poder jugar la Promoción de ascenso a Primera. En principio, y tras la crisis del coronavirus, el conjunto aragonés consiguió prolongar la cesión del jugador colombiano hasta el 5 de agosto, fecha en que, vistos los retrasos en la competición de la Promoción de ascenso debido a los positivos en varios equipos, se va a prolongar más allá de esa fecha.

Segunda B

Lealtad, Alcoyano, Marino y Linares buscan el ascenso

La sede de la Federación Española, la Ciudad del Fútbol de Las Rozas, acogerá este fin de semana los duelos que enfrentarán al Lealtad contra el Alcoyano y al CD Marino contra el Linares, cuyos ganadores lograrán escalar hasta el tercer escalón del fútbol español. Los cuatro conjuntos en liza fueron campeones de sus respectivos grupos en Tercera pero no pudieron ascender en la primera fase del playoff tras ser derrotados a manos de otros rivales, por lo que ahora afrontan una nueva oportunidad.

DEPORTES / FÚTBOL

Immobile se cita con la historia

El delantero de la Lazio está a dos goles de batir el récord de la competición italiana y puede conquistar la Bota de Oro

LIGA ITALIANA

ANDREA MONTOLIVO

ROMA

El 14 de mayo de 2016 el argentino Gonzalo Higuaín ponía su nombre en la historia del fútbol italiano al firmar el récord de goles en una temporada de la Serie A, 36. Poco más de cuatro años después, Ciro Immobile, delantero del Lazio, que acumula 35, puede igualar o superar esta marca si ve puerta en la visita al Nápoles en la última jornada del curso 2019-2020.

Es una doble cita con la historia para Immobile, que puede sentenciar la primera Bota de Oro de su carrera y, si marca un doblete, arrebatarle al "Pipita" Higuaín el cetro de delantero más prolífico en una temporada liguera italiana.

El jugador del Lazio, que tuvo un deslucido paso por el Sevilla en 2015, acabado con cuatro goles en quince partidos, vive una temporada de ensueño y busca culminarla en el estadio San Paolo, que curiosamente también fue teatro en 2016 del récord de Higuaín.

El Pipita, entonces jugador del Nápoles y actual número 21 del Juventus Turín campeón de Italia, selló ese registro con un memorable triplete al Frosinone, culminado con una espectacular chilena.

Llegaba a ese partido con 33 goles y, tras irse al descanso sin poder marcar, anotó tres goles en veinte minutos para desatar la euforia de la afición del San Paolo. El nivel de sus prestaciones convenció pocos meses después al Juventus a ficharle por 90 millones de euros, en ese momento el récord de gasto en la historia del "Calcio".

Será un partido especial para Immobile, que nació en Torre Annunziata, a pocos kilómetros de Nápoles, y que buscará empujar a su Lazio a la segunda posición.

Es actualmente cuarto, pero solo le separa un punto del Atalanta y el Inter de Milán, segundo, que se citan en Bérgamo. Un triunfo ante el Nápoles y un empate entre sus rivales le daría la plaza.

Pero el partido del San Paolo también supone el último pequeño paso hacia la Bota de Oro, ya casi una formalidad para el internacional italiano. Su gol endosado al Brescia el miércoles le permitió superar a Robert Lewandowski, que acabó la Bundesliga con 34 dianas, y escaparse a cuatro goles de distancia del portugués Cristiano Ronaldo, quien acumula 31.

Una temporada sobresaliente que Inmobile cerrará en el San Paolo, con la posibilidad de poner definitivamente su nombre en la historia del fútbol italiano.

San Paolo
20.45 horas. M+LC

Cinco millones de euros en 90 minutos

Un cheque de cinco millones de euros, dependiendo de la posición en la que acaben en la clasificación, es lo que se juegan el Inter de Milán, segundo (79 puntos), el Atalanta, tercero (78), y el Lazio, cuarto (78), en la última jornada de la Serie A.

El Inter, próximo rival del Getafe en la Liga Europa, visitará el campo del Atalanta en un trascendental choque directo mientras que el Lazio jugará contra el Nápoles en el estadio San Paolo.

Los premios de la Serie A dependiendo de la clasificación prevén que el campeón, el Juventus, gane unos 23,4 millones de euros; el segundo ingresa 19,4, el tercero 16,8 y el cuarto 14,2.

Una diferencia de cinco millones de euros entre el cuarto y el segundo, además del prestigio de la posición, por la que pelearán este sábado Inter, Atalanta y Lazio.

MAURIZIO BRAMBATTI

Ciro Inmobile celebra un gol con la Lazio.

BREVES

Francia

Baréin compra el París FC se la Segunda Divisón

El París Saint-Germain ha dejado de ser el único equipo de la capital francesa en el que han puesto sus ojos en el Golfo: el reino de Baréin se ha hecho con el 20 % del París FC, de la segunda división, y se ha convertido a su vez en su principal patrocinador. El presupuesto pasa de 14 a 19 millones de euros.

Alemania

El Bayern confía en evitar la marcha del defensa David Alaba

El presidente del Bayern, Karlheinz Rummenigge, se mostró optimista de que David Alaba renovará con el Bayern. "Encontraremos una solución para que David acabe aquí su carrera", dijo el directivo. Y añadió: " "Es el primer jugador que juega a ese nivel desde que era Franz (Beckenbauer)".

Brasil

El Flamengo ficha al entrenador español Domenec Torrent

El Flamengo, último campeón de la Liga brasileña y de la Copa Libertadores, anunció al español Domenec Torrent, quien por muchos años fue el asistente de Pep Guardiola, como su nuevo técnico hasta finales de 2021. Entrenó al Palamós y en la temporada 2005-2006 se sentó en el banquillo del Girona. En 2008, pasó a integrar el cuerpo técnico del Barcelona de Guardiola, con el que estuvo en el Bayern y en el City.

PETER POWELL

Panorámica del Villa Park, estadio en el que juega el Aston Villa.

La Premier estudia tener público

LIGA INGLESA

AGENCIAS

LONDRES

La Premier League está estudiando la posibilidad de que los aficionados utilicen "pasaportes clínicos" para que estos puedan volver en el futuro a los estadios.

Así lo aseguró Richard Masters, presidente de la competición.

Este sistema se compondría de una aplicación que se tendrían que bajar los asistentes a los encuentros y que rastrearía los síntomas del coronavirus así como otros factores.

"Estamos preparados para ayudar al fútbol mediante pruebas de lo que es posible hacer, invirtiendo en tecnología y en las mejores soluciones para reducir el riesgo y hacer el retorno de los aficionados a los campos posible", apuntó Masters.

La próxima temporada de la Premier League arranca el 12 de septiembre, provisionalmente a puerta cerrada. El Gobierno de Boris Johnson cree que los aficionados podrían volver a las gradas para octubre, pero aún no existen certezas sobre ello.

DEPORTES

Sam Bennett logra imponerse en Roa de Duero

El corredor irlandés se aprovecha de una caída múltiple a pocos metros de meta para lograr la etapa 4 de la Vuelta a Burgos

CICLISMO
AGENCIAS
BURGOS

El corredor irlandés Sam Bennett (Deceuninck-Quick Step) ha aprovechado una montonera a escasos metros de final para lanzar un ataque y vencer en la meta de Roa (Burgos), en una etapa donde la clasificación general no ha sufrido variaciones, con el belga Remco Evenepoel como líder.

Una caída colectiva ha caracterizado el desenlace de la cuarta y penúltima etapa de la ronda burgalesa, disputada este viernes entre Gumiel de Izán y Roa de Duero, de 163 kilómetros absolutamente llanos, aptos para una llegada al sprint y de transición para los aspirantes al triunfo final antes de las Lagunas de Neila. Tanto Arnaud Demare (Groupama-FDJ) como Giancomo Nizzolo (NTT Pro Cycling) no han podido responder al potente demarraje de Bennet, quien ha hecho gala de una insultante superioridad los últimos metros para sumar la tercera victoria de la temporada.

La clasificación general no ha sufrido variaciones entre los aspirantes a la victoria final, con la joven promesa belga Remco Evenepoel, de 20 años, como principal candidato. Hoy se disputa la quinta y última etapa, de 160 kilómetros entre Covarrubias y el alto de las Lagunas de Neila, de primera categoría y casi cinco kilómetros pero con un desnivel medio del diez por ciento. Antes de la meta, los corredores deberán salvar tres puertos de tercera categoría concentrados en los últimos cincuenta kilómetros del recorrido.

"Ha sido un final duro"

El corredor del Deceuninck Quick Step, Sam Bennett ha señalado en declaraciones a los medios que el final de etapa "ha sido más largo" de lo que esperaba y, pese a esto, se ha hecho con la victoria.

"Ha sido un final duro", ha añadido el irlandés quien ha destacado que "lamentablemente ha habido un choque en la última curva" que ha marcado el final de etapa "no tenía a Morkov para ayudar", pero ha comentado que "el equipo ha hecho un gran trabajo". "Entramos bien en la última curva" ha afirmado Bennett, que ha mirado a su "alrededor para ver quién estaba después de la caída" y es cuando ha decidido atacar.

Según el irlandés, "todo el mundo quería ganar unos segundos" pero la etapa de hoy (por ayer) era "perfecta" para el corredor y por eso fue a por ella con todo.

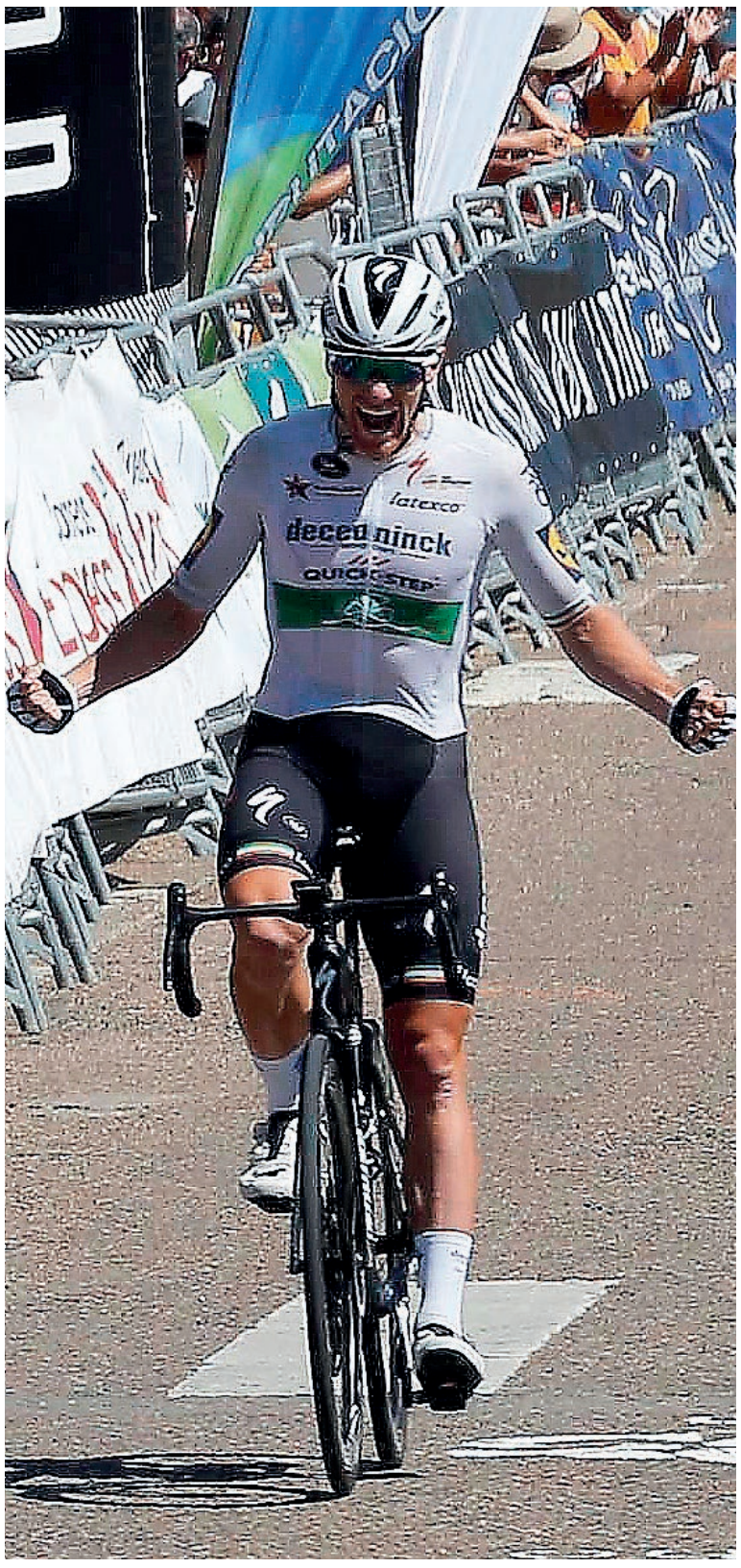

Sam Bennett, del Deceuninck Quick Step, celebra la victoria. SANTI OTERO

"El tiempo realizado es competitivo"

Carlos Sainz se mostró contento con su rendimiento en los Libres 2 tras finalizar sexto

FÓRMULA 1
AGENCIAS
MADRID

El español Carlos Sainz (McLaren) aseguró que el tiempo logrado en la segunda sesión de entrenamientos libres del Gran Premio de Gran Bretaña "parece competitivo", aunque apuntó que "otros coches abortaron sus vueltas rápidas con la bandera roja" que siguió al accidente del tailandés Alexander Albon (Red Bull).

A través de un mensaje difundido en sus redes sociales, el piloto madrileño explicó que este viernes "intenso" le sirvió para probar y valorar las nuevas piezas que introdujo McLaren. "El tiempo de los Libres 2 parece competitivo", convino, "pero otros coches abortaron sus vueltas rápidas con la bandera roja". "Veremos mañana dónde estamos", agregó el madrileño que terminó la segunda sesión de los entrenamientos libres en la sexta plaza. Carlos Sainz afirmó asimismo que el día fue complicado, por tener que "pilotar con viento", pero consideró que es "genial volver a Silverstone".

Este circuito será la sede de las dos próximas carreras del Campeonato del Mundo de Fórmula Uno, los días 2 y 9 de agosto.

Además, el canadiense Lance Stroll se adaptó a las altas temperaturas de este viernes y lideró con su Racing Point la segunda sesión de entrenamientos libres del Gran Premio de Gran Bretaña. Su compañero, el mexicano Sergio Pérez, permanece en aislamiento tras su positivo en covid-19, aunque su estado de salud es bueno. El alemán Nico Hülkenberg le sustituyó desde los Libres 1, en los que fue noveno. En los Libres 2 mejoró dos puestos y quedó séptimo. Albon quedó segundo en los Libres 2.

El piloto español Carlos Sainz.

BREVES

Baloncesto

Un juzgado obliga a la ACB a admitir al Gipuzkoa Basket

El conjunto vasco del Gipuzkoa Basket entregó ayer en la sede de la ACB un auto de un juzgado de Barcelona en el que se estima la medida cautelar solicitada por el club vasco y "se impone la obligación" de inscribir al equipo de "modo inmediato" en la próxima edición de la Liga Endesa.

Covid-19

Los rebrotes en el Reino Unido frenan la vuelta del público al deporte

El primer ministro del Reino Unido, Boris Johnson, anunció que los eventos que en principio iban a permitir la vuelta del público a los estadios, serán a puerta cerrada, tras los últimos rebrotes de coronavirus. Los espectadores iban a volver a las gradas de algunos eventos este fin de semana.

Ajedrez

Carlsen y Nepo arrollan a Svidler y Giri en semifinales

El noruego Magnus Carlsen, campeón mundial de ajedrez, y el ruso Ian Nepomniachtchi arrollaron a sus respectivos rivales, el ruso Peter Svidler y el holandés Anish Giri, en el primer encuentro de semifinales y sentaron las bases para un nuevo choque en la final del torneo Leyendas del Ajedrez que se disputará en el día de hoy.

Tenis

El US Open se celebrará pese a la ausencia de la número uno, Barty

La Asociación de Tenis de EEUU informó viernes que sigue adelante con la organización tanto del US Open, que este año se celebrará también en el Flushing Meadows de Nueva York, tras anunciar la número uno Ashleigh Barty que no asistirá a la competición por miedo a contagiarse de covid-19.

ESQUELAS

LA SEÑORA

Dª María Rosario García Rincón

Ha fallecido en Segovia
el día 31 de julio de 2020
A los 63 años de edad

D. E. P.

Su hija, Laura San Antolín García; hijo político, Víctor Manuel Díaz Rodríguez; nieto, Luca; hermanos, Luis, Lucía, José Antonio y Juan Manuel; hermanos políticos, Remedios Santos y Cristina Calderón; sobrinos y demás familia.

El cadáver será incinerado el día de hoy, a las 8,30 horas, en el Crematorio de Segovia.

CASA DOLIENTE: TANATORIO SEGOVIANO SAN JUAN DE LA CRUZ

(3) AGENCIA FUNERARIA **SANTA TERESA. Telf. 900 13 13 14**

DONA SEGOVIA cyl

Sumamos por la VIDA

Hermandad de donantes de sangre Segovia

Centro de Hemoterapia y Hemodonación de Castilla y León

CRISIS CORONAVIRUS

Envía JUNTOS al 28033

para luchar contra la pandemia y sus consecuencias en nuestros proyectos.

Juntos lo conseguiremos

MEDICOS SIN FRONTERAS

Donación íntegra del coste del mensaje, 1,20 €, a favor de Médicos Sin Fronteras (MSF). Servicio de SMS de tipo solidario operado por MSF, c/ Zamora, 54, 08015 Barcelona. Atención al cliente: 900 81 85 01. Colaboran Movistar, Vodafone, Orange, Yoigo y Euskaltel. Información legal y protección de datos: www.msf.es/datos

Agencia Funeraria Santa Teresa

900 13 13 14 (GRATUITO)

LA GUÍA DE SEGOVIA

Abogados

Ángel Gracia Ruiz C.L. Grabador Espinosa, 1, 1º izq. Teléfono: 921463307

JYM Sanz Abogados C.B. Julián Sanz Gómez. Mónica Sanz Sierra. www.jymsanzabogados.com Ezequiel González, 29. Teléfono: 921461501

Julia González Herrero. Plaza Somorrostro, 3. Teléfono: 921426161

Martín Merino Abogados. Plaza de Guevara, 4. Teléfono: 921443258

Ricardo Catalina Miranda. Ada. Camilo José Cela, 8, 1º. Teléfono: 921143060. Cuéllar

Administración de Comunidades

Magesco Administración. Avda. Fernández Ladreda, 27, 2º Dcha. Teléf.: 921413355.

Alarmas

Drin Polígono Industrial El Acueducto. Teléfono: 902902910.

Alimentación

Casa Candamo. San Francisco, 2. Teléf.: 921434624.

La Tienda del Señor Emilio. José Zorrilla, 74. Teléf.: 921420426

Distribuciones Alimentarias San Lorenzo. Avda. del Sotillo, 3. Teléfono: 921433260. La Lastrilla.

Dionisia San Juan Moreno. Eras, 3. Teléf.: 921557265. Santo Tomé del Puerto.

Almacén de bebidas Hijos de Esteban Muñoz. Caño, 28. Teléfono: 921575068. Navalmanzano.

Supermercado Jesús Marino, Granero, 13. Teléfono: 921543111. Boceguillas

Huercasa. Lavaderos, s/n Teléf.: 921160006. Sanchonuño.

Antigüedades

Antigüedades Ana y Belén. Marqués del Arco, 26. Teléfono: 921047513.

Arqueólogos

Isabel Marqués Martín. C/ Del Carmen, 5. Teléfono: 921461653, 696649706.

Arquitectos

Cristina Martínez Mollinedo. Juan Bravo, 7. Teléfono: 629042676.

Joaquín Albertos Díez. Almendros, 3. Local. Teléfono: 921432587.

Trazados Tz2 Arquitectura. Plaza Espronceda, 16. Teléfonos: 921118797/ 637768470.

Attrium. Del Tango, 15, www.attrium.info. Teléfonos: 921406543/ 616483216. San Cristóbal de Segovia.

Artesanía

Montón de Trigo, Montón de Paja. Juan Bravo, 21. Plaza de la Merced, 1. Teléfono.: 9214626700

Bares

100 Montaditos. Avda. del Acueducto, 11. Teléfono: 921422586

Bar Pino Dido. C/ Cándido López, 2. Bajo. Teléfono: 654515214

Atrio Bar. Hermanos Barral, 3. Teléfono: 921463891.

Bar Buenavista. Valdevilla, 58. Teléf.: 655693186.

Bar Canavan's. Plaza de la Rubia, 2. Teléfono: 921460252.

Bar Cancha 17 Dámaso Alonso, 16. Teléf.: 921475449.

Bar California. Plaza Doctor Gila, 5. Teléfono: 921463749

Bar Casa Paco. San Lorenzo, 5. Teléf.: 921431435.

Bar Casa Vicente. Plaza de La Rubia, 6. Teléf.: 921462541.

Bar Cathedra. Paseo Conde Sepúlveda, 1. Teléf.: 921431072.

Bar Correos. San Facundo, 4. Teléfono: 921049534

Bar Distinto. Avda. Vicente Aleixandre. Teléfono: 655043012

Bar El Antiguo Café. Alto de Los Leones, 8. Teléfono: 921437373.

Bar El Caballo Blanco. Obispo Quesada, 22. Teléfono: 921441164.

Bar El Compás. Santo Tomas, 1. Teléf.: 921428648.

Bar El Desván. Juan bravo, 58. Teléfono: 921462741.

La Central Bar Restaurante. Crta. San Rafael PKM 87 (Centro de Transportes). Teléfono: 636463466.

Bar El Norte. José Zorrilla, 118. Teléfono: 649943846

Bar El Rincón Real. José Zorrilla, 134. Teléfono: 921476375.

El Secreto de San Clemente. Avda. del Acueducto, 14. Teléfono: 619077556

Bar El Soto. Plaza Tirso de Molina, 11. Teléfono: 921110815

Bar El Sitio. Infanta Isabel, 9. Teléfono: 921460996.

Bar El Vecino. Plaza Espronceda, 10. Teléfono: 630178908.

Bar España. Plaza de la Universidad, 7. Tel: 921430402

Bar Futbar. Blanca de Silos, 13. Teléfono: 921434675

Bar Giorgio. Gobernador Fdez. Jiménez, 14. Teléfono: 921425904.

Bar Jauja. Carretera de San Rafael, 10. Telf.: 921420012.

Bar Jeyma. Cronista Lecea nº1. Teléfono: 921700134

La Casona de San Martín. Plaza San Martín, 3. Teléfono 921463914.

La Cava. Roble, 19. Teléfono: 605075299.

Bar La Concepción. Plaza Mayor, 15. Teléf.: 921460930.

Bar La Tasquina de Segovia. Pº Ezequiel González, 25. Teléfono: 675841959

Bar La Tropical. Cervantes, 21. Teléfono: 921469992

Bar La Zapatería. Plaza de la Universidad, 1. Teléfono: 921427054.

Bar Las Tres BBB. Plaza Mayor, 13. Teléf.: 921462226.

Bar Ludos. José Zorrilla, 26. Teléf.: 921700149.

Mesón de María. C/ Cabriteria, 6. Teléfono: 661963620.

Bar Merkamueble. Atalaya, 3. Teléf.: 921435227.

Bar Nicoletta. San Cristóbal, 18. Teléfono: 666961694

Bar Niza. Conde Sepúlveda, 5. Teléfono: 921049572.

Bar Orly. Bajada del Carmen, 2. Teléfono: 921461318

Bar P131. Plaza Tirso de Molina. Teléfono: 921475455.

Bar Planeta Espresso José Zorrilla, 70. Teléfono: 921700529

Bar Reino. Avda. Constitución, 38. Teléfono: 643090159

Bar Restaurante Estévez. Comida casera. Avda. Vía Roma, 14. Teléfono: 921434658

Bar Tarines. Infanta Isabel, 14. Teléf.: 921463542.

Bar Tentaciones (Mercado Municipal de La Albuera). Teléfono: 693801151

El Rincón de Alejandra. St. Andrews. Avda. Constitución. 40. Teléfono: 921702547.

Café-Bar Plató. Hermanos Barral, 1. Teléf.: 921463918.

Café San Millán. Severo Ochoa, 1. Teléfono: 921429307.

Cafetería Alcázar de Segovia. Alcázar de Segovia.

El Rincón de Raúl. José Zorrilla, 42. Teléfono: 615047232.

Cafetería Expressate. Dámaso Alonso, 54. Teléfono: 921433201

Cafetería Los Soportales. Avda. Fernández Ladreda, 18. Teléf.: 921461766.

Cervecería Los Quintos. Conde Sepúlveda, 16. Teléf.: 921475789

Cafetería San Cristóbal. El Campo 5. Teléfono: 921432765.

Cervecería Santana. Infanta Isabel, 18. Teléf.: 921463564.

Café Berlín. Baltasar Gracián, 7. Teléfono: 637701338

Dani's Cafeteria. Plaza de la Universidad, 5. Tel.: 921049755

Farggi Café-Heladería. San Francisco, 1. Teléfono: 921440618.

La Cava. C/ Roble, 19. Teléfono: 605075299

Mesón El Pleno. Avda. Constitución, 12. Teléfono: 921119707

Mesón Los Ángeles. Marqués de Lozoya, 2. Teléf.: 921118382.

Parrilla Las Sirenas. Juan Bravo, 30. Teléfono: 921462654.

Kiosco Plaza Norte. Centro Comercial Luz de Castilla. Teléfono: 619455444.

Taberna López. Teléf.: 921433618 www.tabernalopez.com

Tiendas y Cafes La Colonial. Avda. Fernández Ladreda, 19. Teléfono: 921435516.

Tiendas y Cafés La Colonial. Plaza del Corpus, 9. Teléfono: 921462168.

El Puente Bar. C/ Valdevilla, 20. Teléfono: 642617922

Cafetería Cookies. C/ Rancho, 21. Teléfono: 697915560

Un pedacito de ti. C/ Cuenca, 6. Teléfono: 921498228

Café Luis. Plaza Mayor, 5. Teléfono: 921425208. Abades.

La Cabaña. Sto Cristo del Humilladero. Teléfono: 670840635. Abades

Mesón Conra. Plaza Mayor, 1. Abades.

Bar 82. Carretera de Cuéllar s/n. Teléfono: 921155202. Arroyo de Cuéllar

Bar Sol. Plaza España. Cabezuela.

Hostal Bar Stop. Carretera de Sebúlcor, 1. Teléf.: 921522514. Cantalejo.

Lurois Bar. Sepúlveda, 20. Teléfonos: 921522257, 616507442. Cantalejo.

Bar Casino. Plaza Abastos, 2. Teléfono: 921561131. Carbonero el Mayor.

Bar Kris/Kol. Pósito Real, 20. Teléf.: 921560787. Carbonero el Mayor.

Bar Palacio. Diputado Esteban Pastor, 1. Teléf.: 921560015. Carbonero el Mayor.

Bar Iván. La Iglesia, 1. Teléfono: 921168075. Chatún

Bar la Alameda. El Parque, 3. Teléfono: 921168081. Chatún

Bar El Rinconcito. Raciones y bocadillos. Paseo de las Olmas, 2. Teléf.: 629509924. Coca

Bar Paralex. Calvario, 31. Telf.: 921140451. Cuéllar.

Bar Lorma. Avda. de Los Toros s/n. Teléf.:921141831. Cuéllar.

Bar Basilio. Plaza de la Corredera, 17. Teléf.: 921181217. El Espinar.

Bar El Costero. C/ La Luna, 1. Teléfono: 642099610. El Espinar

Bar Mateo. Real, 6. Teléfono: 921560841. Escarabajosa de Cabezas

Bar Las Cubas. Damas, 8. Teléf.: 921555009. Fresno de Cantespino.

Fontys. Cuéllar, 14. Teléfono: 661510209. Gomezserracín.

Bar Jayca. Santa Olalla, 2. Teléfono: 921168242. Gomezserracín.

Bar Pedro. Real, 2. Hontanares de Eresma.

Bar Renedo. Bodegas, 1. Telf.: 921169193. Lastras de Cuéllar.

Bar Cafetería Povi. Avda. Hontoria, 1. Polígono Ind. Hontoria. Teléfono: 921444495. Hontoria

Bar Santi. Ramón y Cajal, 3. Teléf.: 921169190. Lastras de Cuéllar.

Bar Emilia. Plaza San Pedro, 1. Teléfono 921504002. Matabuena.

Bar Marta. Santa Ana, 36. Telef.: 921179292. Muñopedro.

Bar Pintos. Procesiones, 3. Teléfono: 921179233. Muñopedro.

Bar Pi-Lón. Ramón y Cajal, 2. Teléf.: 921580205. Nava de la Asunción.

Sambar. Zurdo y Giraldez, 29. Teléf.: 921591100. Navas de Oro.

Mesón Plaza Mayor. Plaza Mayor, 17. Teléfono.: 921591035. Navas de Oro.

Bar El Gato Estanco. Crta. de Segovia 15. Teléfono: 921480257. Navas de Riofrío.

Casa Poli. Segovia, 20. Teléf.: 921480501. Navas de Riofrío.

Bar Centro. C/ Mayor, 3. Teléfono: 679197735. Navas de San Antonio

Bar El Berrocal. c/ Real, 23. Teléf: 921489096. Ortigosa del Monte

Bar de Frutos Segovia. C/ Real, 3. Teléfono: 921123619. Ortigosa del Monte

Teléfono: 921 437261

Bar Los Arcos. Plaza Mayor, 8. Teléfono: 659448070. Otero de Herreros.

Bar Encuentros. Real, 96. Teléf.: 921469105. Palazuelos de Eresma.

Bar La Iglesia. Mayor, 5. Teléfono: 921507176. Prádena.

Bar La Portada. C/ Plaza, 13. Teléfono: 921507200. Prádena

Bar Montalvo. Carretera San Rafael, 46. Teléfono: 921479101. Revenga

Bar La Fonda. Plaza Mayor, 3. Teléf.: 921551053. Riaza.

Bar Restaurante Castilla. Plaza de los Dolores, 11. Teléfono: 921471256. San Ildefonso

Bar El Taller. Pº Escultores Coulleau Valera. San Ildefonso.

Ruta 66. C/ La Reina, 17. Teléfono: 921470516. San Ildefonso.

Bar Restaurante La Viña. Crta Segovia, 19. Teléf.: 921171557. San Rafael.

Bar Restaurante Plaza. Avda. Alto del León, 16. Teléfono: 921172031. San Rafael

Bar La Terraza. Las Eras, 3. Teléfono: 921557155. Santo Tomé del Puerto.

Bar Casino. Real, 2. Teléfono: 921501194. Turégano.

Bar Palacio. Plaza de España, 31. Teléfono: 921500663. Turégano.

El Zaguán. Plaza España, 16. Teléfono: 921501165. Turégano

El Albero. Crtra. Madrid-León, 3. Teléfono: 921478688. Valsaín.

Bar Juanito. Real, 1. Teléf. 921490740. Valverde del Majano.

Bar La Aparecida. Plaza Mayor, 5. Teléfono: 921490008. Valverde del Majano.

Bar Hernando. Eleuterio Adrados, 24. Teléfono: 606183272. Veganzones.

Bar Plaza. Plaza Mayor, 2. Teléfono: 921197035. Villacastín.

Bar La Alcaldesa. Oriente, 2. Teléf.: 921432619. Zamarramala.

Bricolaje

Maderas Colomba. Avda. Hontoria. Par, 27-E. Teléfono: 921434595. Polígono de Hontoria.

Cafés

La Flor de América. Sto Tomás, 2. Teléfono: 661026483.

La Panificadora Sin Gluten. Pº Conde Sepúlveda, 3. Teléfono: 678415547

Camping

Camping Acueducto. Avda. Juan de Borbón y B., 49. Teléfono: 921425000.

Carnicerías

Carnicería Manuel Clemente Martín, San Francisco, 30. Teléfono: 921428106.

Carnicería Juan Martín. San Francisco 14. Teléfono: 921428024.

Carnicería Garmar. Paseo Conde Sepúlveda. Teléfono: 921420827

Carnicería Herranz. José Zorrilla, 79. Teléfono: 921421627.

Carnes Mercedes Martín. La Plata, 22. Teléf.: 921433814

Carnicería Vicarma. Plaza Becquer, 9. Teléfono: 921444757

Casquería Claudio de la Fuente. San Francisco, 11. Teléfono: 921428223.

Carnicería Hnos. Alvaro Gómez. El Pobo, 20. Teléfono: 921506314. Navafría.

Carpinterías

Maderas Justo Herrero. Calle el Mayo, 27. Teléfono: 921506602. Navafría

Mariano Arribas e Hijos. Castillejos, 16, Teléfono: 921483006. Otero de Herreros

Casas rurales

La Finca del Pozo. www.segoviacasarural.com Mirasierra, 3. Teléfono: 921049898. Abades

Los Herrero. www.casaruralloshherrero.com Plaza de la Fuente, 23. Zarzuela del Monte.

Casa Rural Paco Martín. El Pozo, 3. Telefono: 636698713. La Cuesta

Centro de negocios

Exitus. Avda. Padre Claret, 12. Teléfono. 921413079.

Centro de reconocimiento médico

Centro de Reconocimiento Médico Nueva Segovia. Perm. de conducir, armas, seguridad privada... Pza Espronceda, 16. Tel.: 921118686.

Centros recreativos

Casino de la Unión. Juan Bravo, 30. Teléfono: 921462663.

Casino de la Unión. Plaza de España, 5, bajo. Cantalejo.

Club de Campo El Tiro. Pº de Bolonia s/n. Teléfono: 921470280. San Ildefonso.

Churrerías

Marmel. José Zorrilla, 113. Telf.: 921421057.

Santamera. José Zorrilla, 27. Teléfono: 921421003.

La Artesana. Gob. Fernández Jiménez, 7. Teléfono: 921429424

La Churrería, Santa Teresa de Jesús, 14. Teléfono: 921443772

Climatización

Air & Fort. Alfonso VI, 27. Teléf.: 645255668

Clínicas Dentales

Clínica Dental Juan Bravo, Juan Bravo, 20- 2º Izda. Teléfono: 921463393.

Clinica Médico Dental Tirso de Molina. Tirso de Molina, Local 9. Odontología, podología y cirugía menor. Teléfono: 921442924.

Centro Dental Alemán. Legionarios, 13. Teléfono: 921520297. Cantalejo

Combustibles

Gasoleos Martín. www.gasoleosmartin.es Guadarrama, 25. Telf: 921438404

Geot Carburantes. Pº Ezequiel González, 24. Teléfono: 921427910.

Navatrans Gasolinera. Autovía Valladolid-Segovia. Tel: 921064963. Navas de Oro.

Comercial veterinaria

Elasa. Carretera de Soria, 11. Teléfono: 921412135. La Lastrilla

Comercio/ empresas de servicios

Industrias del Papel Álvarez. Roble, 9. Teléfono: 921436595

Muñoz Hostelería. Gremio de los Caldereros, 16 Pol.Industrial de Hontoria. Teléfono: 921429762

Maderas Justo Herrero González. Mayo, 7. Teléfono: 921506021. Navafría.

Fábrica de Cristales Vicasa. Colonia Esperanza, 9. Teléfono: 921472202 San Ildefonso.

Comidas populares

Julián del Barrio. Teléfono: 696127682.

Construcción

La Paloma Segoviana. Carretera de Soria, 7. Teléf.: 921435577.

Arenas Silíceas Gómez Vallejo. Teléfono: 921430861.

Construcciones CMM. Marqués del Arco, 34, 2º. Tel.: 616329887.

Construcciones Gerensa, Doctor Laguna, 4. 1º E. Teléfono: 921462536.

Construcciones Cecilio Palomares. Pza Doctor Laguna, 2, 3º E.

Construcciones Cardiel. Pº Ezequiel González, 10. Teléfono: 921427519.

Gómez Apartamentos, S.A. www.gomezapartamentos.com San Vicente Ferrer, 4. Teléfono:921424858

Fábrica de Ladrillos Dalopa. Carretera de Bernuy-Mata, s/n. Teléfono: 921400020. Bernuy de Porreros.

Carlos Díez Segovia. Ctra. San Rafael-Segovia. El Espinar.

Construcciones David. San Juan, 6. Teléfono: 921586625. Coca.

Manuel San Frutos. Materiales de Construcción. C/ Peñafiel, 2. Tel.: 921140220. Cuéllar.

Gabriel Barahona. Plaza Grajera, 3. Teléfono: 921557865. Grajera.

El Reque, Transp. Excavaciones y Materiales. Ctra. Soria. KM. 187. Tel.: 921444000. La Lastrilla.

Gorma Materiales de Construcción. Abades, 15. Teléf.: 921485166. Madrona.

Mariano Arribas e Hijos. Castillejos, 16. Teléfono: 921483006. Otero de Herreros.

Fernando Rico. Las Flores, 1. Tel: 921160432. Sanchonuño.

Tapias Rueda Construcciones y Servicios. Polígono Las Eras. Parcela, 12. Teléfono: 921471803. San Ildefonso.

Arco Ramírez. Calandria, 8. www.arco-ramirez.com. Teléf.: 921471474. San Ildefonso.

Félix Arranz Martín. Alfonso VI, 30. Teléf.: 921540038. Sepúlveda.

Chimeneas y calderas

Chimeneas y Estufas Martín Muñoz. Avda. de la Constitución, 34. Teléfono: 921442834.

Deporte

Deportes La Granja Padre Claret, 6. Teléfono: 921471586. San Ildefonso

Discotecas

Discoteca Pratum. La Plaza, 1. Teléfono: 921507027. Prádena

Discoteca La Violeta. Sancho García, 19. Teléfono: 921540243. Sepúlveda.

Electricidad

Suministros Eléctricos Essan. Somosierra, 4. Teléfono: 921427161

Electricidad Eufón. Carretera Valladolid s/n. Teléfono: 921140278. Cuéllar.

Embutidos y jamones

La Segoviana Embutidos y Jamones. Avda. de San Isidro, 13. Teléf.: 921560000. Carbonero el Mayor.

Jamones Segovia. Carretera de Segovia, 30. Tel.: 921560030. Carbonero el Mayor.

Domingo de Pedro Moreno e Hijos. La Montaña, 18. Teléfono: 921533834. La Matilla.

Fábrica de Embutidos La Prudencia. Caballeros, 2. Teléfono: 921198030. Villacastín.

Estaciones de servicio

Hijos de Zacarías Hernando, Crta. Segovia. Km. 68. Teléfono: 921500003. Turégano

Farmacias

Atienza. José Zorrilla, 117. Telf.: 921422141.

Rubio Ruano. Vía Roma, 30. Teléfono: 921432583

Farmacia Rural Isabel González. Laurentino Cardiel, 18. Teléf.: 921494007. Valseca

Ferreterías

Ferretería Okume. Paseo Santa Isabel, 5, posterior, Local D. Teléfono: 921472405. San Ildefonso.

Ferretería Ferluy. Avda. Alto de León, 14. Teléfono: 921171367. San Rafael.

Fisioterapia

Clínica Davida. Doctor Tapia, 2. Teléfono: 921432820

Senso Fisioterapia. Carretera de Villacastín, 24. Teléfono: 921 42 65 69.

Floristería, jardinería

Floristería El Jardín. Cervantes, 3. Teléfono: 921462558

Los Jardineros de la Unidad Especial. Santa María la Real de Nieva, bajos, 22 y 24. Teléfono: 921432846.

Fontanería

Casper Exposición. www.casper.es Polígono Industrial El Acueducto s/n. Parcela, 18. Teléfono: 921434107.

Saneamientos Casper Almacén. Peñalara, 22. Teléfono: 921412633.

Segoasistencia. Calle Gremio de los Caldereros, 37. Teléfono: 921445350. Polígono de Hontoria

Funerarias

Santa Teresa. Tercios Segovianos, s/n. Teléfono: 921430028

Santa Teresa y La Purísima. Trinidad, 17, bajo. Telefono: 921140816. Cuéllar.

Ganadería/ piensos/ cereales

A.S.A.J.A. Bomberos, 10.

Octaviano Palomo. Avda. Fernández Ladreda, 20. Teléfono: 921429100

LA GUÍA DE SEGOVIA

Gireporc. Tocaderos s/n. Telf.: 921400062. Bernuy de Porreros.

Proinserga. Carretear Pinar Chico, s/n. Teléfono: 921574011. Fuentepelayo.

Agropabasa. Salinas, 20. Teléfono.: 921509608. Sauquillo de Cabezas.

A.V.I.G.A.S.E. Alamo, s/n www.grupoavigase.com Teléfono: 921437400. Valverde del Majano.

Gestión del agua

Aquona, Gestión de Aguas de Cast. S.A.U. Plaza Huerta Herrera, 8. Tel.: 921143038. Cuéllar.

Gestorías

Asesoría Oficinas Provencio. Avda. Acueducto, 25, local bajo. Teléfono: 921462469 www.oficinasprovencio.com

Gestoría Arias Pinillos. Avda. Fernández Ladreda, 25, 1º. Teléf.: 921430760

Gestoría Moro. San Agustín, 3. Teléfono: 921461313

Sen Asesores. Avenida Fernández Ladreda, 10, 3º. Teléfono: 921461730.

Gestoria Vía Roma. Avda. Vía Roma, 41. Local. Teléfono: 921430604

Grúas

Grúas Segovia. Avda. de Hontoria P. 24. Polígono. de Hontoria. Teléfono: 921427411 / 648051745.

Hipermercados

Hipermercado Carrefour. Centro Comercial Luz de Castilla.

Hípicas

Hípica Eresma, Crta. Palazuelos, Km. 2. Teléfono: 921120042.

Hostales

Hostal Don Jaime. Ochoa Ondátegui, 8. Teléf.: 921444787.

Hostal Sol Cristina. Avda. Obispo Quesada 40-42. Teléfono: 921427513.

Hostal Vadama. Santa Catalina, 8. Teléfono: 921437043.

Hostería Natura. Colón 5. Teléfono: 921466710

Hostal Romi. Onésimo Redondo, 12. Teléf.: Cantalejo

Hoteles

Hotel Cándido. Carretera de La Granja, s/n. Teléfono: 921413972.

Hotel Corregidor. Tres de Abril, 1. Teléf.: 921425761.

Hotel Don Felipe. Daoiz, 7. Telef.: 921 46 60 95.

Hotel Eurostars Convento Capuchinos. Plaza Capuchinos s/n. Teléfono: 921415250.

Hotel Eurostars Plaza Acueducto. Padre Claret, 2-4. Teléfono: 921413403.

Hotel La Casa Mudéjar. Isabel la Católica, 8. Telf.: 921466250.

Hotel Los Arcos. Pº Ezequiel González, 26. Teléfono.: 921437462.

Hotel Los Linajes. Doctor Velasco, 9. Teléfono.: 921414810.

Hotel San Antonio el Real. www.sanantonioelreal.es San Antonio el Real, s/n. Teléfono: 921413455.

Hotel Avenida del Sotillo. Avda. Del Sotillo, 1. Teléf.: 921445414. La Lastrilla.

Hotel Puerta de Segovia. Carretera de Soria, 12. Teléfono: 921437161. La Lastrilla

Parador Nacional. Carretera de Valladolid s/n. Telf.: 921443737

Santana Hotel. Parque Robledo. Teléfono: 921474178. Palazuelos de Eresma.

Hotel Lucía. Alto del León, 5. Teléfono: 921171002. San Rafael.

Caserio de Lobones. Posada Caserío de Lobones. Teléfono 921128408. Valverde del Majano.

Industrias cárnicas

Cárnicas Pedro Gómez. www.carnicaspedrogomez.com Teléfono: 921420081

Inmobiliarias

Alquileres Tapia. Teléfono: 607334797.

Navisa. Santo Tomas, 2. www.inmobiliaria-navisa.com Teléfono: 921434366

Segoconsa. Buitrago, 2. Tel.: 921437743.

J.S.F. Grupo Inmobiliario. Del Olmo, 4. Teléfono: 921406826. San Cristóbal de Segovia.

Arco Ramírez. Calandria, 8. Teléfono: 921471474. www.arco-ramirez.com. San Ildefonso.

Imprentas

Imprenta Rabalán. Enrique Larreta, 6. Polígono Industrial El Cerro. Teléfono: 921440393.

Librerías

Librería Cervantes. Cervantes, 14. Teléfono: 921462485

Librería Entrelibros. José Zorrilla, 24. Teléfono: 921423651.

Loterías

Loterías Picos de la Suerte. Juan Bravo, 56. Teléfono: 921462626.

Maquinaria

Maquinaria y Repuestos Industrias Núñez. Postas, 11. Teléfono: 921431562. San Ildefonso.

Moda

Boutique Quimera. Tallas grandes 44-46. Alférez Provisional, 3. Teléfono: 921 442214. www.tallasgrandesensegovia.com.

Motor

Autogarsa. Peñalara, 15. Tel.: 921425512

Conrauto. Vía Roma, 5. Telef.: 921421358.

Emaysa, Peñalara, 2. Teléfono: 921422681.

Eresma Motor (BMW). Navacerrada, Teléfono: 921433971.

Hyundai. Peñalara, 6. Teléfono: 921453059

Itarsa Norte. Peñalara, 10. Teléfono: 921427611.

Noauto Segovia Crta. San Rafael, 32. Teléfono: 921413103.

Vicente Leal Vargas. Citroën. www.vlealvargas.citroen.es Guadarrama, 15. Teléfono: 921422333.

Renault. Juan José García Martín. Crta Santa María s/n. Teléfono: 921580038 Nava de la Asunción.

Muebles y decoración

Arribas Decoración. Peñalara, 4. Teléfono: 921420162. Segovia.

Begara Decoración. Paseo de Ezequiel González, 8. Teléfono: 921444612

Modeled. Rafael de las Heras, 8. Teléf.: 921432000. Segovia.

Tapicerías Castaño. José Zorrilla, 61. Teléfono: 921463416

Muebles Pastor. Real Sur, s/n. Teléfono: 921169509. Fuentesauco de Fuentidueña.

Martín San José San Roque, 2. Teléf.: 921507001. Prádena.

Mutuas

Ibermutua. Ctra. de San Rafael, Km. 82. Teléfono: 921430802

Mutua Universal Mugenat. Pº Conde Sepúvelda, 45. Teléfono: 934848412

Quirón Prevención Segovia. Obispo Quesada, 26. www.quironprevencion.com. Teléfono: 921413240.

Ópticas

Óptica Conde. José Zorrilla, 65. Teléf.: 921420555.

Panaderías

Panaderia La Tahona del Negrete, San Cristóbal, 14. Teléfono: 921434345

Panaderia Redondo Robledano. Puente de San Lorenzo, 14. Teléfono: 921434587

Panaderia Molinga. Pª Conde Sepúlveda, 20. Teléfono: 921425297

Marín Panaderia. Calle los Hermanos Martínez Aguilar, 2. Teléfono: 921421293.

Tradicionarius. Avda del Acueducto, 27. Teléfono: 645367431.

Panadería Juan Sanz. Correos, 5. Teléf.: 921557334. Santo Tomé del Puerto.

Partidos Políticos

C's Ciudadanos Segovia. Plaza Mayor, 1

Izquierda Unida. Plaza de Santa Eulalia, 10, 3º. Teléfono: 921419813. www.iusegovia.org

Partido Popular. Escultor Marinas, 16. Teléfono: 921461515

PSOE Segovia. Arquitecto Escobedo, 10. Teléfono: 921443030

Pastelerías, confiterías

Confitería El Alcázar. www.ponchesegoviano.com Plaza Mayor, 13. Teléf.: 921462118

Obrador del Pan. José Zorrilla, 103. Teléfono: 921101198.

Pastelería Limón y Menta. Isabel la Católica, 2. Teléfono: 921462141

Salón de Té Divas. José Zorrilla, 44. Teléfono: 921434819.

Pellet

Naturpellet. Fábrica y distribución de pellet. www.naturpellet.es. Carretera A-601, salida 60. Teléf. 921160311. Sanchonuño.

Peluquerías

Alfredo Peluqueros. C/ Independencia, 4. Teléfono: 921423866. a_estilistas@hotmail.com.

Javier Plaza Mayorga. San Vicente el Real, 1. Teléfono: 921431949

Peluquería Candel Caballeros. Teniente Coronel Fernando de Castro, 12. Teléfono: 921433975.

Peluquería de Caballeros Esteban & Alfonso. José Zorrilla, 56. Teléf.: 921423027

Peluquería Goyo. Avda. Fernández Ladreda, 12, 2º. Teléfono: 921461679.

Rubén Peluqueros. www.rubenpeluqueros.es. José Zorrilla, 67. Tel. 921430718.

C.B. Rodríguez Peluqueros. Solana 6. Teléfono: 921520266. Cantalejo

Mª Pinar Lobo de Santos. Numancia, 12. Teléfono: 921521252. Cantalejo.

María Álvarez García. Real, 47. Teléfono: 921449564. Palazuelos de Eresma.

Podólogos

Clínica del Pie. Almendros, 1. www.clinicadelpiesegovia.com. Teléf. 921461777.

Clínica Podológica. La Plata, 28 - B. Teléfono: 921422846

Procuradores de los Tribunales

Francisco de Asís San Frutos Prieto. Ezequiel González, 8. Local. Telefono: 921461364. www.sanfrutosprocurador.es

José Carlos Galache Díez. Gobernador Fernandez Jiménez, 12 - 2º decha. Teléfono: 921426500

Publicidad

Publiempresa Segovia. Carretera de Riaza, 29. Teléfono: 921413029.

Residencias

Residencia Mixta de la S. Social. Ctra. de Valladolid, 10.

Residencia Asistida de Personas Mayores. Tres de Abril, 9.

Residencia de Ancinos Virgen del Pinar. Sol s/n. Teléf.: 921522051. Cantalejo

Residencia Geriátrica Los Sauces. Nueva, 4. Teléfono: 921496505. Cantimpalos.

Residencia de Ancianos El Alamillo. Alamillo, 50. Teléfono: 921140466. Cuéllar.

Centro de Mayores Valdihuertos. Avda. de los Toros, 7. Teléfono: 921144910. Cuéllar.

Centro Socio-Sanitario El Espinar. Marigarcía, 5. Teléfono: 921182470. El Espinar.

Hermanitas de los Pobres. Avda. Padre Claret, 7. Teléfono: 921438852

Sanidad Virgen de Veladiez. Finca la Setuna s/n. Teléf.: 921467260. Espirdo.

Residencia San Miguel. C/ Segovia, 4. Teléf: 921 574397. Fuentepelayo.

Residencia de Ancianos El Sotillo. La Lastrilla

Residencia de Ancianos La Alameda. Plaza del Caño, s/n. Nava de la Asunción

Residencia San Antonio. Fuente Pia, 12. Teléfono: 666537399. Marugán

Residencia Las Eras del Arevalillo. Escobar, 28. Tel.: 921577098. Mozoncillo.

Residencia Nuestra Señora Virgen del Rosario. Avda. Polideportivo, s/n. Teléfono: 921160093. Sanchonuño

Residencia Madrid. Paseo de la Fruta, 1. Teléfono: 921470069. San Ildefonso.

Residencia San Fernando. Pº de Bolonia, 2. Teléfono: 921 473 904. San Ildefonso.

Residencia de Ancianos "Los San Pedros". Camino de la Garnacha, 4. Teléfono: 921531036. San Pedro de Gaíllos.

Teléfono: 921 437261

Residencia Vitall. Obispo Cadena, 4. Teléfono: 921594029. Santa María la Real de Nieva.

Fundación Santa Eulalia. Otones, 3. Teléfono: 921509511. Torreiglesias.

El Jardín de Segovia. Ctra. San Ildefonso, s/n. Tel.: 902123626. Trescasas.

Centro Residencial Oteruelo. Oteruelo s/n. Teléfono: 921490960. Valverde del Majano.

Restaurantes

Bar - Restaurante La Alhambra. Juan Carlos I, 16. Teléfono.: 921426793.

Hotel Restaurante San Miguel, c/ Infanta Isabel, 6. Teléf.: 921460009, 921463657.

Mesón de Cándido. Plaza del Azoguejo, 5. Teléfono: 921440837.

Mesón Los Arcos. Avda. Juan Carlos I, 16. Teléfono: 921430808.

Restaurante Asador Maribel. Padre Claret, 16. Teléf.: 921441141.

Restaurante Atenas. Ezequiel González, 10. Teléf.: 921475596.

Restaurante Casa Duque. Cervantes, 12. Teléf.: 921462487.

Restaurante Casa Vicente. www.mesonrtecasavicente.com Colón, 1. Teléfono: 921462541.

Restaurante Casares. Padre Claret, 2-4. Teléf.: 921047712. .

Restaurante Chafa. Felipe II, 22. Teléf.: 921421940.

Restaurante El Bernardino. Cervantes, 2. Teléf.: 921462477.

Restaurante El Cordero. c/ Del Carmen, 4. Teléf.: 921463345.

Restaurante Figón de los Comuneros. Travesía del Patín, 4. Teléfono: 921460309.

Restaurante Jose. Plaza Mayor, 4. Teléfono: 921460919.

Restaurante José María. Cronista Lecea, 11. Teléf.: 921461111.

Restaurante La Codorniz. Hermanos Barral, 3. Teléfono: 921463904.

Restaurante San Marcos. San Marcos, 30. Teléfono: 921433649

Mesón Las Rocas. Bar Restaurante. Avda. Vicente Aleixandre, 5. Teléfono: 686732047

Restaurante Troya. Centro Comercial Luz de Castilla. Teléfono: 921475690

Taberna Mayo. Pº Ezequiel González, 41. Teléfono: 921498900. jjmayotorrubias@gmail.com

Ventorro Jauja. Carretera San Rafael, 10. Teléfono: 921420012.

Restaurante La Cerca. Del Puerto, 63. Teléfono: 921504083. Arcones.

Restaurante Alonso. Carretera A-1. KM. 116. Teléfono: 921543147. Boceguillas.

Rte. Rincón El Tuerto de Pirón. Plaza de las Caravas, 7. Teléf.: 921496235. Cabañas de Polendos.

Restaurante El Polvorín. Churruca, s/n. Teléfono: 921520117. Cantalejo.

Restaurante Los Mellizos. Travesía de la Iglesia, 5. Teléf.: 921560110. Carbonero el Mayor.

Mesón Riscal. Carretera de Soria. 31. Teléfono: 921560289. Carbonero el Mayor

Mesón J.B. Mayor, 14. Teléf.: 921508168. Casla.

Restaurante La Matita. Ctra. Soria, km 162. Teléfono. 921403077. Collado Hermoso

Ta-Berna "Horno de Asar". N-110. Km. 170-200. Teléfono: 921403061. Collado Hermoso

Restaurante La Brasería de Cuéllar. Agustín Daza, 8. Teléfono: 921144926. Cuéllar.

La Hosteria Ca Techu. El Pilar, 18. Télef.: 921181662. El Espinar.

Restaurante Rolar. Plaza Constitución, 7. Telef.: 667507497. El Espinar.

Restaurante Edulis. De los Huertos, 3. Telefono: 921493123. Encinillas

Restaurante El Jardín. Las Huertas, 40. Teléfono: 921431182. Polígono de Hontoria

Venta Magullo. Carretera Soria-Plasencia s/n. Telef.: 921435011. La Lastrilla.

Restaurante Bylali. C/ Rio Tajo s/n. Teléfono: 921195800. Los Ángeles de San Rafael.

Restaurante El Nogal de Madrona. C/ Prado de la Mancha, 1-3. Teléfono: 675254422. elnogalmadrona@gmail.com. Madrona

César & Elena. Ctra Valladolid 601, Km. 72.200. Teléf.: 921575381. Navalmanzano.

Restaurante La Chuleta. Arturo Hernández, 34. Telefono: 921591152. Navas de Oro.

Restaurante El Chorrillo. Real, 99. Telefono: 921448669. Palazuelos de Eresma.

Restaurante La Casona del Mesonero. La Casona, 6. Telefono: 921448703. Palazuelos de Eresma.

Restaurante El Chaparral. Ctra. San Rafael, 10. Teléfono: 921479110. Revenga

Casa de Comidas Rhintin. Colonia Esperanza, 9. Teléfono: 921470875. San Ildefonso

Restaurante Media Luna. Infantes, 9. Teléfono: 921471619. San Ildefonso.

Restaurante El Caserón. www.restaurantelcaseron.com. Plaza Mayor, 7. Telefono: 921531178. San Pedro de Gaillos.

Restaurante Avanto. Carretera Segovia-Arévalo, Km. 28,600. Teléfono: 921595017. Santa María la Real de Nieva.

Restaurante Casa Tinín. Lope Tablada, 6. Telef.: 921540165. Sepúlveda.

Restaurante Ismael. Lope Tablada, 2. Telefono: 921540055. Sepúlveda.

Restaurante Manrique. Carretera de Soria km. 173, Tel.: 921403050. Sotosalbos.

Mesón Rey Don Pedro. C/Camino del Caserío, 7. Teléf.: 608009405. Torrecaballeros

Restaurante El Plantío. Carretera Soria-Plasencia, km. 161. Teléfono: 635774428. Torrecaballeros

Restaurante La Portada. San Nicolás de Bari, 31. Teléfono: 921401090. Torrecaballeros.

Restaurante Casa Holgueras. Plaza España, 14. Tel.: 921500028. Turégano.

Restaurante Hilaria. Ctra.Madrid, 124. CL-601 Teléf: 921470292 /470397. Valsaín.

Restaurante La Trébede. Alamo s/n. Teléfono: 921490439. Valverde del Majano.

Mesón La Serrana. Cuartel, 1. Teléf.: 921198786. Villacastín.

Mesón El Arriero. Carretera Arévalo, 10. Teléfono: 921436326. Zamarramala.

Restaurante La Parrilla de Tejadilla. Calle El Chopo, 55. Teléfono: 921442149. Valverde del Majano.

Restaurante La Posada de Abanto. Ctra. de Arévalo, 28. Teléfono: 921431481. Zamarramala.

Recambios automoción

Recambios Lubse. www.lubse.es Peñalara, 26. Pol. Ind. El Cerro. Teléf. 921444228

Suministros Transcose. Guadarrama, 4. Teléfono: 921428717.

Seguros

Carretero Arribas Agencia de Seguros. Ezequiel González, 24, 1ºA. Telfs.: 921426421, 653611433

De Pablos Correduría de Seguros. Pº Conde Sepúlveda, 19-21. Telf:. 921420584

FIATC Seguros. Ramón y Cajal, 1. Local. Teléfono: 921434487

Monterrubio Correduría de Seguros. Santo Tomas, 2. Teléfono: 921443984.

Uni Segovia. www.unisegovia.com Santa Catalina, 12. Teléf.: 921466064

Suministros industriales

Comercial Gonzalez. Guadarrama, 8 y 11. Teléfono: 921440378

Saji. Guadarrama, 49. Teléfono: 921422449.

Hins Suministros. Somosierra, 7. Teléfono: 921441244.

Suministros Transcose. Guadarrama, 4. Teléfono: 921428717.

Útiles. Avda. de Hontoria, 37. Teléfono: 921412187. Hontoria

Talleres

R.I.G.A.R.V.E. Carretera de Soria, 25. Teléfono: 921428078

Taller Chapa y Pintura Mariano María. Atalaya, 1. Teléfono: 921438399

Talleres Lázaro Agrícola. Trinidad, 16. Teléfono: 921527035. Sacramenia.

Taller Mecánico Midas. Avda. Obispo Quesada, 11. Tel.: 921434340.

Transportes

Navatrans. Zurdo y Giráldez, 19. Teléfono: 921591461. Navas de Oro

Saiz Garrido S.L. Polígono Industrial Los Llanos de San Pedro, Parcela 19. Teléfono: 921181966. El Espinar

Transportes Fernández Borregón. Pol. Ind. Nicomedes García, parcela 2-B. teléfono: 921490821. Valverde del Majano.

Viajes

Viajes Patiño. www.viajespatiño.es Gobernador Fernández Jiménez, 6. Teléfono: 921430511.

Viveros

Viveros Julián Martín. Ctra. Soria, 1. Teléfono: 921436234. La Lastrilla.

El Ejidillo, Viveros Integrales. Ctra. de Segovia s/n. Teléfono: 921121380 Valdesimonte.

Zapaterías

Bartolome. Roble, 12. Teléf.: 921431095.

Los Chicos. Juan Bravo, 32. Teléfono: 921462648.

ANUNCIOS BREVES

921 461212

EL ADELANTADO
C/ Morillo, 7. 40002 Segovia
publicidad@eladelantado.com
De lunes a viernes de 9 a 14 horas.

POR TELÉFONO
921 46 12 12
De lunes a viernes de 9 a 14 horas.

POR AGENCIAS DE PUBLICIDAD
Contacte con su agencia de publicidad habitual para gestionar sus anuncios breves.

TARIFA BREVES:
Cada palabra 0,52 + 21 % IVA
mínimo diez palabras.
TARIFA 1/2 MÓDULO:
(22 X40 mm):
11,00 + 21 % IVA.

RELAX

EVA 30€. Rubia. Madurita. Besucona. Francés natural. Masajes. Consoladores. 625653688.

MORENA LATINA. Cariñosa y complaciente. Todos los servicios. 603351828

NOTA: El Adelantado de Segovia no se responsabiliza de la veracidad de las ofertas y anuncios de la Sección de Anuncios Breves.

publicidad@eladelantado.com

ÁLBUM

FELICES 6 AÑITOS PRINCESA DE LA CASA. Te amamos. Tus papis ,tata, primas y primos, tías y tíos, abuelas. Te deseamos que pases un feliz cumpleaños...

FOTOS EN LA **SECCIÓN ÁLBUM**

Los interesados en publicar en esta sección sus fotografías y textos pueden enviarlos, con 3 días de anticipación como mínimo, por correo, junto con el teléfono y los datos completos a c/ Morillo, 7. 40.002. Segovia, o al correo electrónico: **redaccion@eladelantado.com.**

Las copias fotográficas no se devolverán.

FELICITACIONES
CUMPLEAÑOS
ANIVERSARIOS
REUNIONES DE AMIGOS
INAUGURACIONES
VIAJES...

LA SECCIÓN ÁLBUM ES GRATUITA

EL TIEMPO

Soleado · Nubes altas · Nubles y claros · Nublado · Chubascos débiles · Chubascos fuertes · Lluvia débil · Lluvia fuerte · Tormentas · Nieve · Viento · Viento fuerte

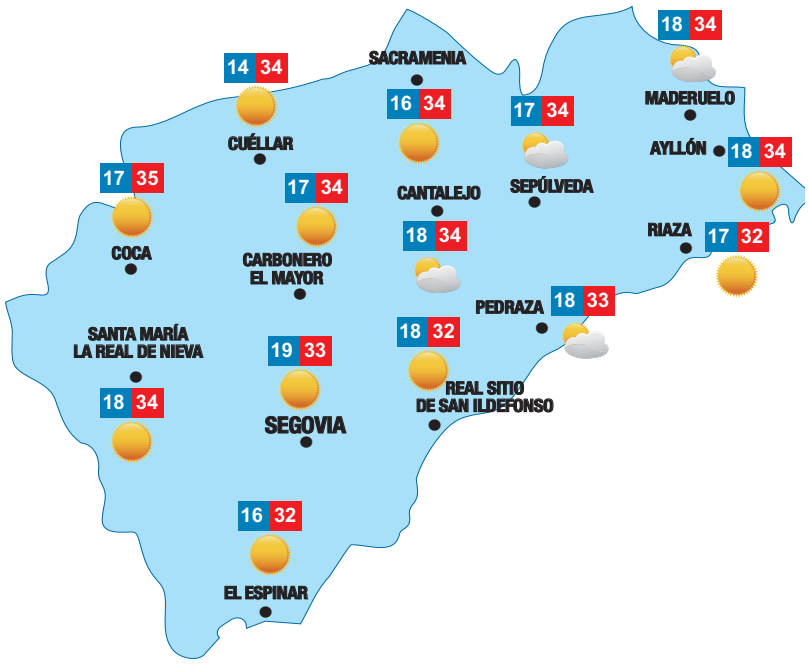

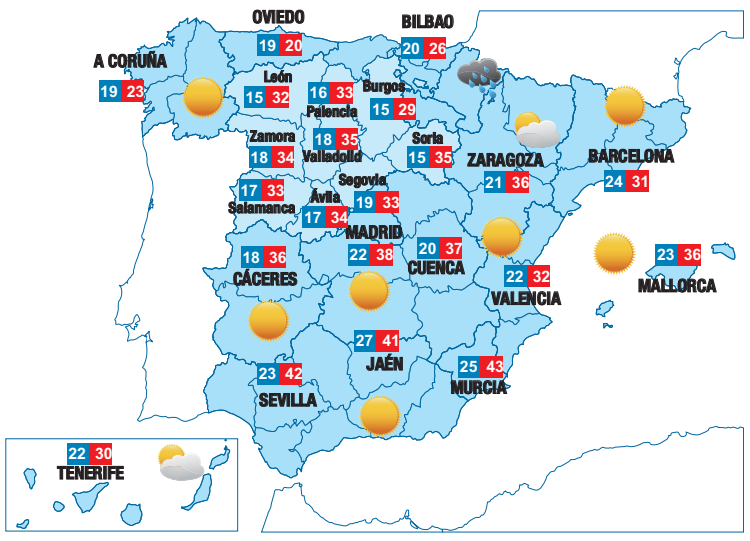

El tiempo, hoy

En Segovia: Poco nuboso o despejado con alguna nubosidad de evolución. Temperaturas en descenso. Vientos del norte al oeste, flojos.
En España: Nuboso con lluvias débiles en el Cantábrico. Intervalos nubosos en el resto del extremo norte peninsular, sin descartar alguna precipitación débil. Poco nuboso o despejado en el resto de la Península y Baleares, salvo algunos intervalos nubosos al principio en el área del Estrecho y Melilla, y algo de nubosidad de evolución diurna en Pirineos, sistema Ibérico y sierras del sudeste, con posibilidad de algún chubasco o tormenta en general débil y aislado, más probable en Pirineos. En Canarias, intervalos nubosos con posibilidad de algún chubasco o tormenta en las islas de mayor relieve.

Temperaturas en Europa

Lisboa	18 30	Londres	19 25	París	20 29
Berlín	14 30	Roma	23 38	Moscú	12 19

BONOLOTO
Viernes 31 de julio
6 - 14 - 17 - 27 - 38 - 43
Complem. 10 - Reintegro: 2

LA PRIMITIVA
Jueves 30 de julio
3 - 13 - 33 - 34 - 45 - 47
Complem. 43 - Reintegro: 0

EUROMILLONES
Viernes 31 de julio
21 - 24 - 30 - 46 - 49
Estrellas: 2 - 5

EL GORDO DE LA PRIMITIVA
Domingo 26 de julio
9 - 30 - 34 - 36 - 37
Número clave (reintegro): 5

ONCE
Viernes 31 de julio
Serie 073: 14193

Número: 22442 Serie: 052 / Número: 37949 Serie: 010
Número: 47333 Serie: 116 / Número: 74766 Serie: 054
Número: 82698 Serie: 001 Número: 99439 Serie: 124

Jueves 30 de julio	01348
Miércoles 29 de julio	96435
Martes 28 de julio	07651
Lunes 27 de julio	60795
Domingo 26 de julio	10650
Sábado 25 de julio	13732

Autobuses entre Madrid y Segovia

avanza

https://www.avanzabus.com. https://booking.avanzabus.com/web/step1.php
Telf. 91 272 28 32 (Att cliente: De lunes a viernes de 8 a 21 horas.
Sábados de 9 a 17 y domingos de 11 a 19 horas)

HORARIOS IDA

SERVICIO	LINEA de Lunes a Domingo	
Directo	MADRID-SEGOVIA	6:30
Directo	MADRID-SEGOVIA	7:30
Semidirecto	MADRID-SEGOVIA	8:00
Directo	MADRID-SEGOVIA	9:00
Ruta	MADRID-MELGAR F (por Villahán)	9:00
Directo	MADRID-SEGOVIA	9:15
Semidirecto	MADRID-EL ESPINAR	9:30
Directo	MADRID-SEGOVIA	10:00
Ruta	MADRID-NAVA DE LA ASUNCIÓN	10:00
Semidirecto	MADRID-SEGOVIA	11:00
Directo	MADRID-SEGOVIA	11:00
Directo	MADRID-SEGOVIA	11:30
Directo	MADRID-SEGOVIA	12:00
Directo	MADRID-SEGOVIA	13:00
Directo	MADRID-SEGOVIA	14:00
Ruta	MADRID-SEGOVIA	15:00
Directo	MADRID-SEGOVIA	15:00
Semidirecto	MADRID-EL ESPINAR	15:45
Directo	MADRID-SEGOVIA	16:00
Semidirecto	MADRID-SEGOVIA	17:00
Directo	MADRID-SEGOVIA	18:00
Directo	MADRID-SEGOVIA	19:00
Directo	MADRID-SEGOVIA	19:00
Directo	MADRID-SEGOVIA	19:30
Ruta	MADRID-SEGOVIA	20:00
Semidirecto	MADRID-EL ESPINAR	20:30
Directo	MADRID-SEGOVIA	20:45
Directo	MADRID-SEGOVIA	21:30
Directo	MADRID-SEGOVIA	22:00
Semidirecto	MADRID-SEGOVIA	23:00

HORARIOS VUELTA

SERVICIO	LINEA de Lunes a Domingo	
Directo	SEGOVIA-MADRID	5:35
Directo	SEGOVIA-MADRID	6:15
Semidirecto	EL ESPINAR-MADRID	6:15
Semidirecto	SEGOVIA-MADRID	7:00
Directo	SEGOVIA-MADRID	7:45
Semidirecto	EL ESPINAR-MADRID	8:00
Semidirecto	SEGOVIA-MADRID	8:30
Semidirecto	SEGOVIA-MADRID	10:30
Directo	SEGOVIA-MADRID	10:30
Semidirecto	EL ESPINAR-MADRID	10:30
Directo	SEGOVIA-MADRID	11:30
Semidirecto	SEGOVIA-MADRID	12:30
Directo	SEGOVIA-MADRID	13:30
Semidirecto	SEGOVIA-MADRID	14:30
Ruta	MELGAR F-MADRID (por Villahán)	15:15
Directo	SEGOVIA-MADRID	15:30
Ruta	SEGOVIA-MADRID	16:00
Directo	SEGOVIA-MADRID	16:30
Directo	SEGOVIA-MADRID	17:00
Directo	SEGOVIA-MADRID	17:15
Directo	SEGOVIA-MADRID	17:15
Directo	SEGOVIA-MADRID	17:30
Directo	SEGOVIA-MADRID	18:00
Ruta	(CUELLAR)NAVA DE LA ASUN.-MADRID	18:00
Directo	SEGOVIA-MADRID	18:45
Directo	SEGOVIA-MADRID	18:45
Directo	SEGOVIA-MADRID	19:00
Directo	SEGOVIA-MADRID	19:30
Directo	SEGOVIA-MADRID	19:30
Directo	SEGOVIA-MADRID	20:00
Semidirecto	EL ESPINAR-MADRID	20:00
Ruta	SEGOVIA-MADRID	20:15
Semidirecto	EL ESPINAR-MADRID	20:30
Directo	SEGOVIA-MADRID	21:00
Semidirecto	SEGOVIA-MADRID	21:30
Directo	SEGOVIA-MADRID	22:30

Trenes alta velocidad entre Madrid, Segovia y Valladolid

AVANT - servicio de lunes a jueves inclusive

TIPO	TREN	SALIDA	LLEGADA	RECORRIDO	OBSERVACIONES
Avant	8058	6:23	7:28	Valladolid Camp.Gran.-Chamartin	Se garantizará circulación
Avant	8078	7:15	8:20	Valladolid Camp.Gran.-Chamartin	Se garantizará circulación
Avant	8079	7:52	8:57	Chamartin-Valladolid Camp.Gran.	Se garantizará circulación
Avant	8088	8:45	9:50	Valladolid Camp.Gran.-Chamartin	Se garantizará circulación
Avant	8109	10:15	11:20	Chamartin-Valladolid Camp.Gran.	Se garantizará circulación
Avant	8118	11:30	12:35	Valladolid Camp.Gran.-Chamartin	Se garantizará circulación
Avant	8158	15:20	16:25	Valladolid Camp.Gran.-Chamartin	Se garantizará circulación
Avant	8179	17:00	18:05	Chamartin-Valladolid Camp.Gran.	Se garantizará circulación
Avant	8198	19:46	20:51	Valladolid Camp.Gran.-Chamartin	Se garantizará circulación
Avant	8219	21:30	22:35	Chamartin-Valladolid Camp.Gran.	Se garantizará circulación
Avant	8359	15:40	16:45	Chamartin-Valladolid Camp.Gran.	Se garantizará circulación

AVANT - servicio Viernes

TIPO	TREN	SALIDA	LLEGADA	RECORRIDO	OBSERVACIONES
Avant	8058	6:23	7:28	Valladolid Camp.Gran.-Chamartin	Se garantizará circulación
Avant	8078	7:15	8:20	Valladolid Camp.Gran.-Chamartin	Se garantizará circulación
Avant	8079	7:52	8:57	Chamartin-Valladolid Camp.Gran.	Se garantizará circulación
Avant	8088	8:45	9:50	Valladolid Camp.Gran.-Chamartin	Se garantizará circulación
Avant	8109	10:15	11:20	Chamartin-Valladolid Camp.Gran.	Se garantizará circulación
Avant	8118	11:30	12:35	Valladolid Camp.Gran.-Chamartin	Se garantizará circulación
Avant	8148	14:10	15:15	Valladolid Camp.Gran.-Chamartin	Se garantizará circulación
Avant	8159	15:10	16:15	Chamartin-Valladolid Camp.Gran.	Se garantizará circulación
Avant	8198	19:46	20:51	Valladolid Camp.Gran.-Chamartin	Se garantizará circulación
Avant	8209	20:00	21:05	Chamartin-Valladolid Camp.Gran.	Se garantizará circulación
Avant	8219	21:30	22:35	Chamartin-Valladolid Camp.Gran.	Se garantizará circulación
Avant	8389	18:10	19:15	Chamartin-Valladolid Camp.Gran.	Se garantizará circulación

AVANT - servicio Sábado

TIPO	TREN	SALIDA	LLEGADA	RECORRIDO	OBSERVACIONES
Avant	8098	9:50	10:55	Valladolid Camp.Gran.-Chamartin.	Se garantizará circulación
Avant	8129	12:05	13:10	Chamartin-Valladolid Camp.Gran.	Se garantizará circulación
Avant	8158	15:20	16:25	Valladolid Camp.Gran.-Chamartin.	Se garantizará circulación
Avant	8179	17:00	18:05	Chamartin-Valladolid Camp.Gran.	Se garantizará circulación
Avant	8189	18:45	19:50	Chamartin-Valladolid Camp.Gran.	Se garantizará circulación
Avant	8198	19:46	20:51	Valladolid Camp.Gran.-Chamartin.	Se garantizará circulación
Avant	8219	21:30	22:35	Chamartin-Valladolid Camp.Gran.	Se garantizará circulación

AVANT - servicio Domingo

TIPO	TREN	SALIDA	LLEGADA	RECORRIDO	OBSERVACIONES
Avant	8098	9:50	10:55	Valladolid Camp.Gran.-Chamartin.	Se garantizará circulación
Avant	8129	12:05	13:10	Chamartin-Valladolid Camp.Gran.	Se garantizará circulación
Avant	8158	15:20	16:25	Valladolid Camp.Gran.-Chamartin.	Se garantizará circulación
Avant	8179	17:00	18:05	Chamartin-Valladolid Camp.Gran.	Se garantizará circulación
Avant	8208	20:35	21:40	Valladolid Camp.Gran.-Chamartin	Se garantizará circulación
Avant	8219	21:30	22:35	Chamartin-Valladolid Camp.Gran.	Se garantizará circulación
Avant 8	359	15:40	16:45	Chamartin-Valladolid Camp.Gran.	Se garantizará circulación

El Adelantado de Segovia no se hace responsable de que se puedan producir cambios en los horarios

SUPER ONCE
Viernes 31 de julio
01 05 08 09 11 12 16 25 26 30
32 35 40 42 48 50 70 71 76 78

El Adelantado de Segovia no se hace responsable de los posibles errores en los datos de los sorteos, obtenidos de los organismos oficiales

FARMACIAS DE GUARDIA

Segovia
HOY: Tamayo Barbero. José Zorrilla, 41. De 10:15 a 10:15 h.
MAÑANA: Sanz de Pablos. Paseo Conde Sepúlveda, 33. De 10:15 a 22:00 h. Y Tamayo Barbero. Santo Tomás, 5. De 22:00 a 10:15 h.

El Espinar
Hoy y durante toda la semana está de guardia la farmacia de El Espinar, Avenida Hontalbilla, 27.

Otras localidades:
Las 24 horas, permanecen abiertas las farmacias de Cuéllar, Cantalejo y La Granja.
De 10.00 a 22.00 h.: Las farmacias de Ayllón.
De 10.00 a 20.00 h.: Las farmacias de Cantimpalos y Navas de Oro.

AIDA BOOKS&MORE

¡Estamos de vuelta!
Visita nuestra librería solidaria
Lunes a viernes de 11 a 14 h y de 17 a 20 h
Sábados de 11 a 14 h
Se ruega concertar cita previa para la entrega de donaciones
C/San Francisco, 23
921441483

AIDA BOOKS&MORE

PASATIEMPOS

SUDOKU

●○○

			8					
8	3	1	7					
	6	2	4		5	8		
	4		3				7	
	5						1	
	7				9		4	
		9	6		4	1	2	
					1	4	8	6
					8			

●●○

	4	8		2			7	
3	9					2		
				3				1
					2	3		
8				9				5
		1	4					
2				8				
		9					4	6
	8			4		7	5	

●●●

		5			7	8	1	
								2
3	6		5		1	7		
2			1	7	8			
			2		6			
			3	9	5			1
		3	7		9		5	8
7								
	9	1	6			4		

7 DIFERENCIAS

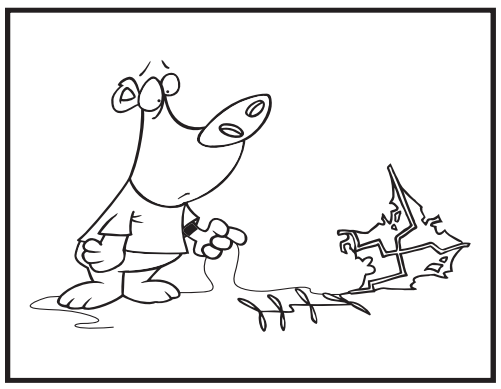

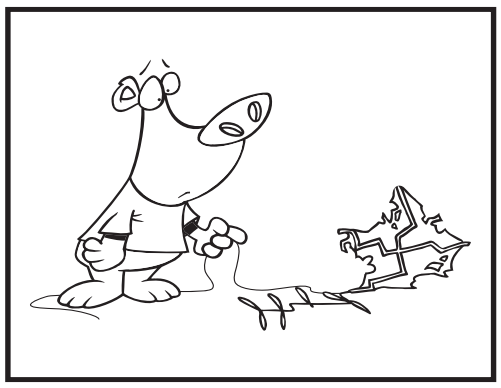

CRUCIGRAMA

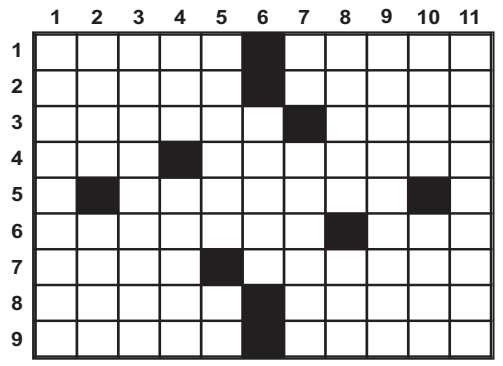

HORIZONTALES

1. Instrumento de viento. | Capital de Ghana. • 2. Que tiene mucho tiempo. | Cantar la rana. • 3. Dispone. | Marcharte. • 4. EEUU. | Esclarecen, explican. • 5. Aburrido. • 6. Astuto, ladino. | Desgracia. • 7. Burra. | Hoja muy delgada de latón que imita al oro. • 8. Acierto. | Nombre de mujer. • 9. Fuera de Juego. | Existirás.

VERTICALES

1. Competente, calificado. • 2. Ciclos de 365 días. | Coger, agarrar. • 3. Sustancias para adornar comidas. • 4. ¡Atención! | Emite. • 5. Manoseada. | Gemido. • 6. Corrosivo. • 7. Antes de Cristo. | Loas, honores. • 8. Engendras. | Expresión taurina. • 9. Pervertir, viciar. • 10. Mamífero roedor pequeño. | Operador aéreo. • 11. Arenas menudas.

AUTODEFINIDO

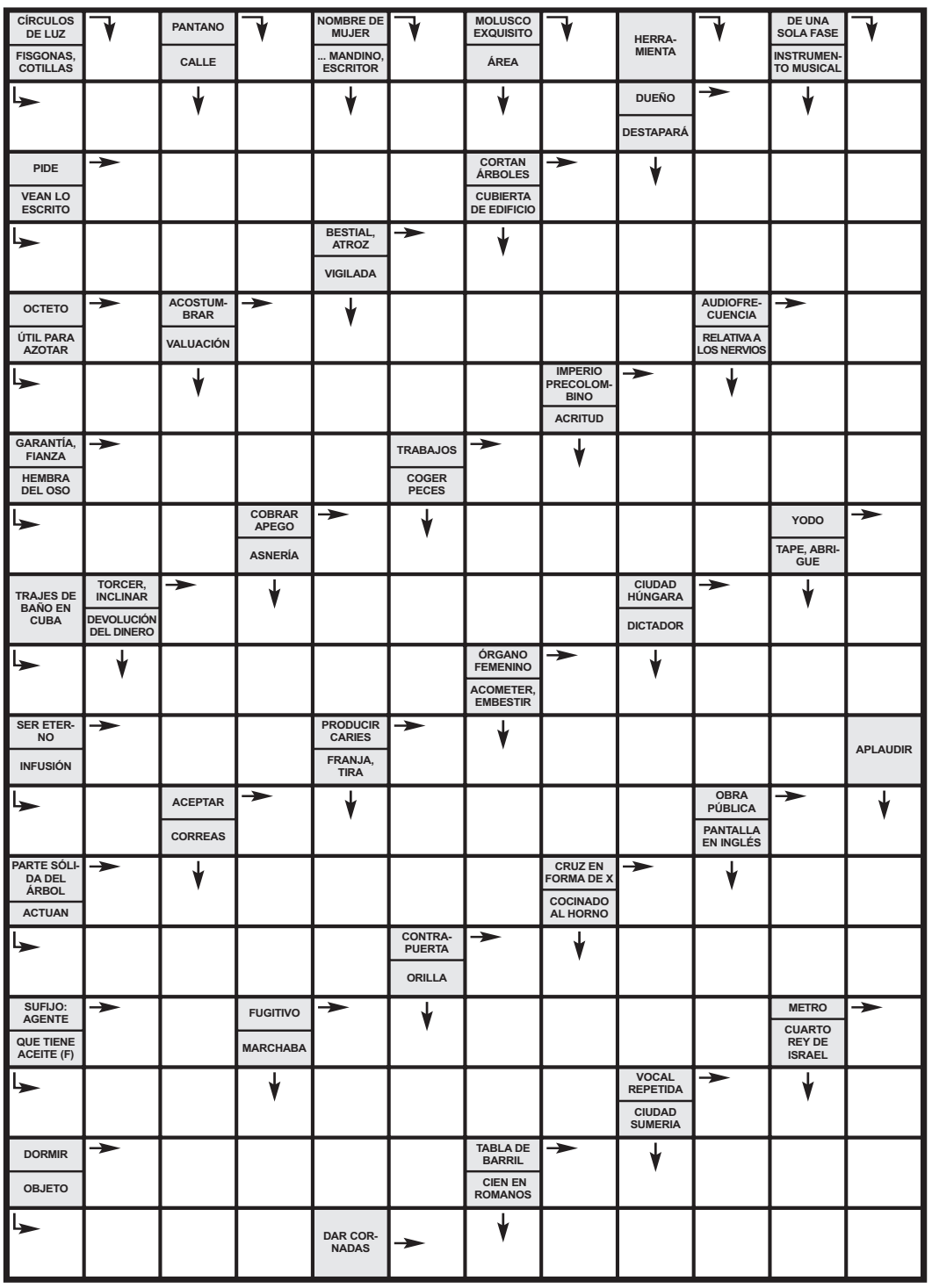

HORÓSCOPO

Aries (21 marzo a 19 abril)
Dedica parte de tu tiempo a planificar el fin de semana, te hace falta una salida, aunque sea corta, para desconectar de las rutinas diarias. Disfrutarás con los preparativos.

Tauro (20 abril a 20 mayo)
Te muestras muy creativo en el trabajo y las personas que supervisan tus resultados se están dando cuenta de ello. Puede que pronto aumenten tus responsabilidades.

Géminis (21 mayo a 20 junio)
Se avecina un periodo de crisis en la pareja, motivada por el cansancio de ambos. Se trata de un problema pasajero, pero que necesita de toda vuestra atención para solucionarlo.

Cáncer (21 junio a 22 julio)
En una época de muchas dificultades, te sentirás muy arropado por la familia. Puedes contar con ella para solucionar parte de los problemas, pero no abuses de su confianza.

Leo (23 julio a 22 agosto)
Tu estómago no está en su mejor momento, así que ten más cuidado de lo habitual, especialmente con lo que bebes. Pequeñas disputas en el trabajo enrarecen el ambiente.

Virgo (23 agosto a 22 sept.)
Tu simpatía resulta estos días irresistible para las personas del sexo opuesto. Podrías incluso iniciar una relación con mucha química y erotismo. Si ya tienes pareja, cuidado.

Libra (23 sept. a 22 oct.)
Te conviene prudencia a la hora de afrontar trabajos especialmente arriesgados. Piensa dos veces los pasos que das y las consecuencias de los mismos. Podrías cometer errores.

Escorpio (23 oct. a 21 nov.)
Cualquier cambio que te propongan en el terreno laboral será muy beneficioso para ti, porque te conviene renovar tus hábitos e incluso tus aspiraciones profesionales.

Sagitario (22 nov. a 21 dic.)
No descuides pequeñas heridas o lesiones, de no curarlas como es debido pueden derivar en infecciones. Si es necesario, no dudes en ponerte en manos de un profesional.

Capricornio (22 dic. a 19 ene.)
Necesitas apurar más tus recursos económicos y llevar al máximo el ahorro, antes de recurrir al endeudamiento. No es el camino adecuado para una economía como la tuya.

Acuario (20 enero a 18 feb.)
Se prevén grandes beneficios en el terreno económico, aunque estarán vinculados a que aceptes unas condiciones que pueden perjudicar tus relaciones con algunos amigos.

Piscis (19 feb. a 20 marzo)
La recién estrenada vida en pareja dará grandes satisfacciones a los de tu signo, que sin embargo tendrán ciertas dificultades para avanzar en el trabajo. Aún así, gran felicidad.

SOLUCIONES

nº: 2059

SUDOKU

4	8	3	9	5	2	6	1	7
9	5	1	7	6	2	4	8	3
1	3	7	8	4	6	9	5	2
8	1	3	5	6	2	4	7	9
5	6	2	4	9	7	8	3	1
7	4	9	3	2	8	5	6	1
3	8	9	6	7	4	1	2	5
2	7	6	1	8	9	3	4	5
6	1	4	5	3	7	9	2	8

1	4	8	6	2	9	5	7	3
3	9	6	7	1	5	2	8	4
7	2	5	8	3	4	9	6	1
4	5	7	1	6	2	3	9	8
8	6	2	3	9	7	4	1	5
9	3	1	4	5	8	6	2	7
2	7	4	5	8	6	1	3	9
5	1	9	2	7	3	8	4	6
6	8	3	9	4	1	7	5	2

4	2	5	9	7	8	1	6	3
9	1	7	8	6	4	5	3	2
3	6	8	5	2	1	7	9	4
2	3	6	1	7	8	9	4	5
1	5	9	2	4	6	3	8	7
8	7	4	3	9	5	6	2	1
6	4	3	7	1	9	2	5	8
7	8	2	4	5	3	1	6	9
5	9	1	6	8	2	4	7	3

DIFERENCIAS

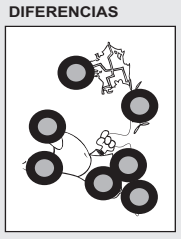

CRUCIGRAMA

AUTODEFINIDO

TELEVISIÓN

Películas

• Mala * Regular ** Interesante *** Buena **** Muy Buena

16.00 Manhattan (CyL7) ****

EE.UU, 1979, Comedia. Woody Allen: Woody Allen, Diane Keaton, Mariel Hemingway, Michael Murphy, Meryl Streep, Anne Byrne.

Isaac Davis, un neoyorquino de mediana edad tiene un trabajo que odia, una novia de 17 años a la que no ama y una ex esposa lesbiana a la que desearía estrangular, porque está escribiendo un libro en el que cuenta las intimidades de su matrimonio. Cuando conoce a Mary, la sexy y snob amante de su mejor amigo, se enamora perdidamente de ella. La idea de dejar a su novia y abandonar su trabajo supone para él el comienzo de una nueva vida.

21.30 Romeo debe morir (La Sexta) ***

EEUU, 2000, Acción. Andrzej Bartkowiakç: Jet Li, Aaliyah, Isaiah Washington, Russell Wong, DMX.

Dos bandas. Una asiática, la otra afroamericana. Se disputan el control de los muelles de Oakland. La lucha será feroz, a muerte. Pero Trish, hija del jefe clan negro, no quiere tener nada que ver con los planes de su padre, y se une a Han, integrante del clan amarillo. Se trata de una versión bastante sui generis de la obra de Shakespeare Romeo y Julieta, aderezada con patadas y peleas a granel estilo Matrix, y con música a todo plan.

22.05 Gru 3. Mi villano favorito (La 1) ***

EE.UU, 2017, Animación. Kyle Balda, Pierre Coffin, Eric Guillon: Animación

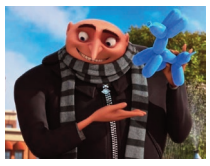

A Gru lo han despedido. Se ha quedado sin trabajo porque ha dejado escapar al supervillano Balthazar Bratt. Bratt fue una estrella infantil de los años 80 pero, con la llegada de la pubertad lo perdió todo y ha estado creando el caos en todo el planeta. Claro que ahora, Gru se enfrenta a otros problemas. Y es que va a conocer a su hermano gemelo Dru, un multimillonario igualito que él.

Deportes

Butaca deportiva

Circuito de Getxo	**15.50**	**Teledeporte**
Liga MAPFRE de Tenis Femenina	**17.00**	**Teledeporte**
Mundial de Snooker	**19.45**	**Eurosport**

15.05 Mundial de Supersport 300 (Teledeporte)

El Mundial de Superbike regresa después del parón por el Covid-19 y lo hace en el Circuito de Jerez, Ángel Nieto, cinco meses después de la primera ronda en Australia. Allí solo estuvieron los pilotos del Mundial de Superbike 2020 junto a los del Mundial de Supersport 2020, por lo que Jerez será el inicio de curso para el Mundial de Supersport 300 2020.

Entretenimiento

Butaca de programas

Hormigas blancas	**22.00**	**Telecinco**
Seguridad vital	**09.15**	**La 1**

1

09.15 Seguridad vital.
09.45 Viaje al centro de la tele.
11.45 Españoles en el mundo.
14.30 Corazón.
15.00 Telediario 1.
15.52 El tiempo.
16.00 Cine. *«Doctora en el paraíso-El secreto».*
19.00 Cine. *«Viento sobre el mar».*
20.30 Aquí la tierra.

21.00 Telediario 2.
22.05 Cine. *«Gru 3. Mi villano favorito».*
23.25 Cine. *«King Kong». Durante la Gran Depresión, Ann Darrow, una actriz de vodevil, se queda sin trabajo.*
02.15 Noticias 24 H.

2

07.25 La 2 Exprés.
07.35 Documental.
08.00 Los conciertos de La 2.
08.45 Atleta gourmet.
09.15 Medina en tve.
09.30 Buenas noticias. TV.
09.45 Shalom.
10.00 Últimas preguntas.
10.25 Testimonio.
10.30 El día del señor.
11.30 Pueblo de Dios.
11.55 Saber vivir.
12.55 Zoom tendencias.
13.30 Pueblo de Dios.
14.15 Documentales.
15.35 Saber y ganar fin de semana.
16.20 Grandes documentales.
18.50 Documentales.
20.30 La 2 Express.
20.40 El documental de La 2.
21.40 Documental.
22.30 Cine. *«Silencio en la nieve».*
00.15 Cine. *«El médico alemán».*
01.40 Documental.

07.15 Pelopicopata.
08.30 Los más.
12.25 Cocina abierta de Karlos Arguiñano.
14.00 La ruleta de la suerte.
15.00 Antena 3 Noticias 1 Fin de semana.
15.45 Deportes.
16.00 Cine. *«El secuestro de Hannah».*
17.40 Cine. *«La novia perfecta».*
19.20 Cine. *«Alguien te espía».*
21.00 Antena 3 Noticias 2 Fin de semana.
21.45 Deportes.
21.55 El tiempo.
22.10 Cine. *«Invencible».*

00.50 Cine. *«Certificado de muerte».*
02.30 Live casino.

08.20 Malas pulgas.
09.50 Iumiuky.
09.55 Tapas y barras.
10.45 Callejeros Viajeros.
12.41 Viajeros Cuatro.
14.00 Cuatro al día fin de semana.
15.00 Noticias Deportes Cuatro fin de semana.
15.20 Deportes Cuatro.
15.25 El tiempo.
15.45 Cine. *«Colonia V». El Planeta Tierra se ha congelado y apenas queda población repartida en unas pocas colonias.*
17.20 Cine. *«Misterio en el faro».*
18.55 Especial Callejeros Viajeros.
19.55 Cuatro al día fin de semana.
20.55 Deportes Cuatro.
21.05 El tiempo.
21.20 First dates.
23.05 Cuarto Milenio.
03.45 Puro Cuatro.

5

08.00 Mejor llama a Kiko.
08.30 Got talent. Lo mejor del mundo.
13.30 Socialité.
15.00 Informativos Telecinco Fin de Semana.
15.40 Deportes.
15.50 El tiempo.
16.00 Viva la vida. *Programa presentado por Toñi Moreno.*
21.00 Informativos Telecinco Fin de Semana.
21.40 Deportes.
21.50 El tiempo.
22.00 Hormigas blancas. *El programa efectuará un repaso de los momentos más destacados de la biografía del cantante Miguel Bosé.*
01.45 Escenas de matrimonio.
02.45 La tienda en casa.
03.00 El Horóscopo de Esperanza Gracia.
03.05 Mejor llama a Kiko.

6

08.00 Bestial.
08.50 ¿Qué me pasa doctor?
10.00 Zapeando.
11.45 Equipo de investigación.
14.00 laSexta Noticias Fin de Semana.
15.00 laSexta Deportes Fin de Semana.
15.15 laSexta Meteo.
15.30 Cine. *«Gremlins 2: La nueva generación».*
17.40 Bones.
20.00 laSexta Noticias Fin de Semana.
20.45 laSexta Meteo.
21.00 laSexta Deportes Fin de Semana.
21.30 Cine. *«Romeo debe morir».*
23.45 Cine. *«Demonios de su pasado». El regreso de Allison a su pueblo natal conmociona a sus vecinos, sobre todo a aquellos que temen que se averigüe la*

7

07.30 El pueblo más bello.
08.30 Una historia que contar.
09.30 Nuestras cortes.
10.00 Santa Misa.
11.00 Con la música a todas partes.
12.30 Cazadores de lances.
14.30 CyLTV Noticias Fin de semana (I).
15.15 El tiempo.
15.30 CyLTV Noticias Fin de semana (I).
16.00 Cine. *«Manhattan».*
17.45 Ellas mandan.
18.30 Hecho en CyL.
19.30 El pueblo más bello.
20.30 CyLTV Noticias Fin de semana (II).
21.25 Me vuelvo al pueblo.
22.30 Cine. *«Mr North». Theophilus North es un intelectual dedicado ahora al servicio social.*
23.50 CyLTV Noticias Fin de semana (II).
00.30 El pueblo más bello.
02.20 Redifusiones.

8

07.30 Castilla y León por el mundo.
09.00 Un paseo por Castilla y León.
09.30 Inglés total.
10.00 El arcón.
11.00 Un paseo por Castilla y León.
12.30 Documental.
13.00 Duelo de fogones.
14.00 El aperitivo.
14.30 CyLTV Noticias Fin de semana (I).
15.30 Zona Motor.
16.30 Deportes de aventura.
17.00 Mujeres en la granja.
18.00 Cine.
19.40 Paralímpicos.
19.55 Deportes de aventura.
20.30 CyLTV Noticias Fin de semana (II).
21.30 Ellas mandan.
22.30 Grana y oro. *Programa semanal dedicado al mundo de los toros.*
23.30 Duelo de fogones.
00.30 Pelota mano.

SER HUMANO SALVA VIDAS

Envía SOY HUMANO al 28033

Juntos salvaremos más vidas

www.msf.es/serhumano

Donativo 1,20 € a Médicos Sin Fronteras (coste máximo 1,45 €). info@sitmobile.com

MEDICOS SIN FRONTERAS

Aldeas Infantiles SOS

Un hogar y un futuro para 2.716 niños en España y Latinoamérica.

Asóciate o haz un donativo: 902 33 22 22

www.aldeasinfantiles.es

Aldeas Infantiles SOS de España

REZAR con piezas en policromía únicas

de la mano de las Dominicas de Segovia.

Pintadas al temple siguiendo técnicas del siglo XVI y XVII, sobre bases en resina artesanales que se doran empleando pan de oro.

PEDIDOS & INFOMACIÓN:
Tfnos: 921 460 080 - 639 076 231
monjasdominicassegovia@gmail.com
CATÁLOGO:
www.dominicas-segovia.dominicos.org/artesania.aspx

EL ADELANTADO DE SEGOVIA

Edita: El Adelantado de Segovia S.L.

Depósito Legal: SG. 1958

• Redacción, Administración y Publicidad: **Calle Morillo, 7** (Junto al Jardín Botánico) **40002 Segovia**
• Teléfono centralita y redacción: **921 43 72 61** • Teléfono publicidad: **921 46 12 12**
• Fax general: **921 44 24 32** • Correo electrónico redacción: **redaccion@eladelantado.com**
• Correo electrónico publicidad: **publicidad@eladelantado.com**

Prohibida toda reproducción a los efectos del Artículo 32, 1, párrafo segundo, LPI

Una noche para todo el mundo

LAS 15 CIUDADES INSCRITAS EN LA LISTA DEL PATRIMONIO MUNDIAL DE LA UNESCO CELEBRARÁN DE FORMA SIMULTÁNEA LA GRAN FIESTA DE LA CULTURA, CUYA PROGRAMACIÓN SERÁ RETRANSMITIDA ONLINE DESDE LA NUEVA WEB DEL GRUPO

E.A.
SEGOVIA

La 'Noche del Patrimonio' volverá a celebrarse el próximo sábado, 12 de septiembre, de forma simultánea en las 15 Ciudades Patrimonio de la Humanidad de España, y todos los eventos y espectáculos del Festival Escena Patrimonio se retransmitirán en directo a través de la nueva página web del Grupo, así como desde la página web de Unesco.

"Todos necesitamos una Noche del Patrimonio llena de felicidad, después de los duros meses de confinamiento, y vamos a disponer de todos los medios tecnológicos para que nuestras ciudades y sus espectáculos se puedan ver en el mundo entero vía streaming. También vamos a garantizar todas las medidas de seguridad, para que todas las personas que asistan a los eventos de forma presencial en nuestras ciudades, puedan disfrutar con todas las garantías", señaló el presidente de la Comisión de Cultura del Grupo y alcalde de Salamanca, Carlos García Carbayo.

En la reunión telemática de los representantes de Cultura de las ciudades, García Carbayo recordó que la directora general del Centro de Patrimonio Mundial de la Unesco, Mechtild Rössler, confirmó el apoyo del Centro a La Noche del Patrimonio incorporando la retransmisión a su página web para que pueda ser seguido desde cualquier país del mundo en directo y también se difundirá a través de redes sociales y sus canales de comunicación. De la misma forma, las Asociaciones de Patrimonio Mundial de Francia, Reino Unido, Italia y Alemania retransmitirán los eventos a través de sus plataformas.

Una de las actuaciones de la Noche del Patrimonio que se llevó a cabo en la casa de Abraham Seneor. NEREA LLORENTE

La Noche del Patrimonio estará estructurada en tres secciones comunes a las 15 ciudades, Festival Escena Patrimonio, Abierto Patrimonio y Vive Patrimonio.

ESCENA PATRIMONIO

El Festival Escena Patrimonio celebra su tercera edición, con la danza contemporánea y creativa como protagonista de 15 espectáculos, uno en cada ciudad de la red, que se representarán en plazas, claustros, antiguas iglesias u otros espacios culturales significativos de su patrimonio.

ABIERTO PATRIMONIO

En el 'Abierto Patrimonio', desde las 20.00 horas y hasta la madrugada se abrirán al público de forma gratuita espacios patrimoniales y culturales, lo que permitirá disfrutar de museos, palacios, iglesias, ayuntamientos y edificios representativos, fuera de su horario habitual. A esta iniciativa se suman algunos de los establecimientos históricos que Paradores gestiona en las Ciudades Patrimonio.

VIVE PATRIMONIO

Desde las Concejalías de Cultura y Patrimonio de cada ciudad se organizarán multitud de espectáculos en pequeño formato dirigidos a los distintos colectivos en las 15 ciudades las plazas, calles y espacios patrimoniales de conciertos de corales y grupos instrumentales, exposiciones, recitales de poesía, cuentacuentos, títeres, visitas teatralizadas, juegos, proyecciones de audiovisuales, etc. dentro de estricta medidas de seguridad. Aquí tendrán un papel destacado los colectivos locales culturales, como apoyo de los ayuntamientos al tejido cultural.

MAÑANA DOMINGO

REVISTA SEMANAL

mia

PORTADA
Entrevista a Silvia Abril, actriz española

COCINAR
Las más sorprendentes recetas con quesos

VIAJAR
Córdoba, un oasis del pasado, con encanto andalusí

Ahora puedes leer El Adelantado desde cualquier lugar

Por sólo 23,99€ mensuales

SUSCRÍBETE YA

Puedes leer El Adelantado de siempre en formato PDF en tu ordenador. dispositivo móvil o tablet

EL ADELANTADO DE SEGOVIA en K+ KIOSKO Y MÁS

Tfno. información lectores y suscriptores: **921 43 72 61**, de lunes a viernes, de 9.00 a 14.00 y de 17.00 a 19.00 horas